MINISTRO DE ECONOMIA DE VIOLA ANTICIPO QUE EN EL '82 QUEDARA EN PIE SOLAMENTE UN TERCIO DE LA INDUSTRIA

• Inform. pág. 5

GOLEO QUILMES

Español Derrotó a Arsenal, Chicago a Los Andes y Gimnasia a Tigre

• Inform. págs. 12-13 y 24

Quilmes en plena ofensiva. Lorea fue a recibir un pase largo, pero Iélamo llega antes y consigue despejar el peligro para la valla de Defensores. Los "cerveceros" jugaron bien y se llevaron un triunfo muy importante.

crónica
FIRME JUNTO AL PUEBLO
Año XVIII - Bs. As., Sábado 28 de Febrero de 1981 - Nº 5.881 - $ 1.700
RECARGO VIA AEREA $ 50

AUMENTOS

Rigen Desde Mañana en los Micros y Servicios Públicos

• Inform. pág. 7

DERRUMBE

Berazategui: Dolor por Muerte de dos Bomberos y Tres Obreros

• Inform. págs. 6-7

Diego Maradona firma autografos en Alemania, donde fue a rubricar jugoso contrato. Regresa mañana para jugar en Boca. (Rad. AP).

La pelota busca dueño. Mastromauro y Mamberto mantienen un duelo en la mitad de la cancha. Estudiantes y All Boys jugaron un arduo partido y se jugaron enteros en busca de la victoria.

Dos Jockeys Presos por Usar la Pila Eléctrica

• Inform. pág 9

LA ODISEA DE VIAJAR EN TREN

Riesgos, Incomodidades, Aumentos: El Desastre Total

Cualquier observador puede detectar sin mucho esfuerzo, la forma en que se viaja en los trenes que traen a pobladores del Gran Buenos Aires a cumplir con sus obligaciones en la Capital. Entre las múltiples dificultades y falencias que desarrollaremos a lo largo de esta nota, resaltaremos inicialmente una: los convoyes no alcanzan para la enorme demanda de público y muchos son los que apresurados por sus trabajos deben viajar en el estribo. Es así como suceden hechos que pueden tener consecuencia irreparables.

Ayer, poco antes de las 8, ocurrió un accidente que ha puesto en extremo peligro la vida de un niño de 13 años, que viajaba en el estribo de un tren del Ferrocarril Sarmiento, que se dirigía hacia la estación Once. Al llegar a la altura de la calle Cucha Cucha, el menor llamado Tomás Herrera, cayó al vacío. Recibió innumerables heridas y debió ser trasladado de urgencia al Hospital Alvarez, donde ha quedado internado.

¿Por qué pasan cosas como éstas? Por las causas antes citadas, pero cuando suceden los hechos, ya es tarde para lamentarse. Las medidas deben tomarse antes, a tiempo para preservar la seguridad de los viajeros. Los trenes en horas pico, son un ejemplo del amontonamiento de pasajeros, pocos son los que viajan sentados, muchos son los que no tienen otra alternativa que colgarse del estribo para no tener inconvenientes en sus empleos por llegadas tarde. Dijimos ¿tarde? Agreguemos una pregunta que para muchos tiene respuesta: ¿cuándo los trenes llegan a tiempo? Los retardos son cada vez más frecuentes. El hacinamiento que se sufre en los viajes, es aprovechado por carteristas y amorales para despojar a humildes trabajadores de su dinero y molestar a señoras. Así se viaja y para muchos, ésa es una tortura que se repite dos veces al día. Por supuesto el que no paga boleto es sancionado y además el monto de los mismos siempre va en incremento, digamos simplemente que para el domingo se espera un nuevo aumento. Todo por darse el lujo de viajar en tren. Pero nadie puede quejarse, es la única alternativa para trayectos largos y hay que aceptarla sea como sea.

Ayer, hoy y siempre. La gente viaja incomoda, apretujada, y en algunos casos peor que la hacienda. Nadie hace nada para remediarlo.

En los últimos tiempos se ha hablado mucho de reestructuración y de las intenciones de mejorar el servicio. Se ha prescindido de personal, porque según se estimaba, abundaba, y se dijo que los viajeros iban a gozar de un mayor confort. Sin embargo nada de eso ocurrió. Los más optimistas comprobaron que las promesas no se cumplieron y que se fueron añadiendo cada día más molestias como los reiterados arribos en deshora.

A todos estos problemas de incomodidad hay que resaltar la preocupación que implica el viajar en situaciones de riesgo. Es simple, concreto: se pone en peligro la vida humana. A veces las consecuencias para el accidentado son la muerte, otras la mutilación, la incapacidad física para siempre. De todas formas, un individuo ha quedado terminado, una familia enlutada o con un drama de por vida. Es imposible aceptar que situaciones como estas no tengan solución. En realidad todos sabemos que las tienen, pero que para llegar a las soluciones hay que tomar medidas, hacer esfuerzos, realizar cambios, y es eso precisamente lo que los usuarios de los ferrocarriles esperan y necesitan.

PALADINO HABLO DE ISABEL

La Respeto Como Mujer, Pero no Coincidí con su Gobierno

SANTA FE, 28 (De nuestro corresponsal).— Sobre la necesidad de un gobierno de coalición, los partidos políticos, la figura de Isabel Perón, Deolindo Bittel, el peronismo y las Fuerzas Armadas, dialogó con la prensa el dirigente justicialista Jorge Paladino, acompañado del ex diputado peronista, doctor Luis Sobrino Aranda, presidente del Centro de Estudios para la Democracia Social (CEDES) en esta provincia.

Tras señalar que no estaba enrolado en ninguna corriente interna del peronismo y criticar la conducción partidaria por falta de actividad, Paladino esbozó su propuesta política consistente en "la necesidad de un entendimiento entre civiles y militares. No como ahora, unos pocos civiles y unos pocos militares. El punto de partida debe ser amplio y terminar con las agresiones mutuas y poner fin a los movimientos militares que generalmente no representan a todas las fuerzas y cuando asumen el poder borran de un plumazo a la dirigencia civil que sí tiene representación".

Sostuvo que la historia ha demostrado que la Argentina ha crecido solo cuando se ha dado esa unión entre civiles y militares, cosa que ahora no ocurre.

Tras referir la difícil coyuntura económica que tiene el país, estimó que el presidente designado general Roberto Eduardo Viola. "Tendrá un panorama más optimista si hubiera integrado un gabinete de coalición para la pacificación y la organización nacional".

● SOBRE BITTEL

Respecto de Deolindo Bittel, sostuvo que "no se puede dirigir el movimiento político más importante de América desde el interior" y con relación a Isabel Perón, manifestó que "la respeta como mujer y esposa de Perón, pero que no coincidió con su gobierno", en tanto que "como presidente del partido deberá aceptar lo que el pueblo decida en su momento".

Enfatizó que los partidos políticos en general han pecado de pasivos "colaborando de tal forma con el gobierno militar" y que "debieron redactar su propio estatuto de funcionamiento ante la demora por parte del gobierno de sancionarlo".

Abogó por "la unidad peronista, pero en la acción y la discusión incluso, de la doctrina peronista, que debe ser dinámica y ajustada al tiempo que vivimos. Muchos peronistas no quieren reconocer que Perón ha muerto y pretenden creer que todo sigue igual, es un error o una picardía".

Estimó por último que "los justicialistas deben sumarse al trabajo y estudio de los grandes temas nacionales e internacionales con otros partidos políticos, para construir una Argentina mejor".

Invitado por el CEDES, Paladino disertó anoche sobre el tema "Historia de las Instituciones Políticas Argentinas hasta 1976".

AUTO EMBISTIO UN TREN: TRES MUERTOS

MAR DEL PLATA, 28 (De nuestro corresponsal).— Tres muertos y un herido grave fue el saldo de un accidente caminero ocurrido en la localidad de González Chaves cuando un coche embistió a un tren en un paso a nivel.

La tragedia se produjo en la Ruta 75 en la madrugada de hoy, cuando un coche Peugeot conducido por Higa Suki, de 29 años, médico, embistió a un tren de pasajeros con el número 2.117 que en ese momento atravesaba un paso a nivel sin barreras.

El vehículo fue arrastrado un centenar de metros y luego despedido al costado de la vía, tras lo cual tres de sus pasajeros quedaron atrapados entre los hierros retorcidos y el restante a la vera del riel.

Rescatados los cuerpos, se estableció que habían muerto instantáneamente María Ricardo de Higa, médica de 27 años, su hija María de la Paz de 7 meses y Blanca Haladro de 55, en tanto el nombrado Higa fue internado con heridas graves en un hospital de La Plata.

● GRAVES QUEMADURAS

CATAMARCA, 28 (De nuestro corresponsal).— Dos obreros pertenecientes a la Dirección Provincial del Agua resultaron con graves quemaduras en diversas partes del cuerpo al explotar un farol a querosene cuando cumplían tareas de reparación de unas válvulas de desagüe obstruidas en el dique de Sumampa, en el departamento Paclin.

Según el parte médico, los heridos evolucionan favorablemente.

CASO JAR: PRISION A 10 FUNCIONARIOS BANCARIOS

CORDOBA, 28 (De nuestro corresponsal).— El doctor Hugo Casalino, juez de instrucción de menores y faltas de la ciudad de Deán Funes, situada a 125 kilómetros al norte de esta capital, dictó auto de procesamiento y prisión preventiva para diez directivos del Banco Serrano Cooperativo.

Siete de ellos que se desempeñaban en la sucursal Deán Funes son considerados supuestos autores responsables del delito de defraudación por administración fraudulenta por su participación en el otorgamiento de créditos excesivos al margen de las normas pertinentes. Los otros tres procesados son directivos de la casa central de esta institución bancaria, acusados de extorsionar a los funcionarios de la sucursal Deán Funes, a los que habrían obligado a suscribir créditos particulares para ocultar la cuantiosa deuda que mantiene con la entidad el prófugo José Antonio Rubio, titular de JAR y uno de los beneficiados con la política crediticia de esa entidad que ahora se investiga.

La disposición del juez Casalino alcanza a Carlos Alberto Sein, de 35 años, Eduardo Miguel Barbano, de 30, Irineo Pedro Cruz, de 50, Ricardo Valentín Gaido, de 31, Francisco Fanin, 35; Reyes Zenon Carrión, 37; Marcelino Bartolomé, 43; Carlos Alberto Conterno, 35; Rolando Alberto Camilletti, 39; y Manuel Angel Aguilera, de 49 y Pablo Eugenio Blondont, tesorero del banco con domicilio en Villa Allende.

Salvo el caso de Sein y Bartolomé, quienes se hallan detenidos en la comisaría de Deán Funes, los otros cinco procesados por defraudación se encuentran actualmente excarcelados.

Según el magistrado los procesados por defraudación, cuando integraban el Consejo de Administración de la sucursal Deán Funes del Banco Cooperativo, hasta el mes de abril de 1980, otorgaron créditos excesivos, apartándose de las disposiciones reglamentarias vigentes con relación a los montos de dinero que podrían acordar en forma directa.

Entre esos créditos se destacan los concedidos a José Antonio Rubio, en diversas fechas, por un total de 660 millones de pesos nuevos y a la firma Guyon y Tretel SRL, por 525 millones de pesos.

Además, consigna el juez, otorgaron otra serie de créditos a particulares y a sociedades comerciales excediendo el límite de sus atribuciones.

ARGENTINA 342 ¡SUBA DE INMEDIATO!

NUEVA YORK, 28 (UPI).— Donald Zimmerman, el controlador aéreo que evitó que un avión Boeing 707 de Aerolíneas Argentinas se estrellara contra las torres gemelas del World Trade Center, se encuentra alejado de sus labores después de la gran tensión nerviosa que le significó el hecho.

Cuando vio en su radar que el avión con 49 pasajeros a bordo se iba a estrellar contra los dos edificios que se alzan en el extremo sur de la isla de Manhattan, donde Dino de Laurentis filmó la segunda versión de la película "King Kong", Zimmerman se cubrió el rostro con las manos y se apartó de la pantalla.

El avión volaba entre nubes a 500 metros de altura.

"Argentina 342. Suba. Suba de inmediato. Mantenga los mil metros", dijo Zimmerman con desesperación por radio al avión.

Pero temió que ya era tarde para su aviso.

"Fue el susto de mi vida. Me conmovió todo el asunto. Todavía no puedo olvidarlo", dijo el controlador de tráfico aéreo, de 33 años.

Zimmerman vivió el tipo de desastre aéreo que la fantasía de Hollywood ha puesto en la pantalla, pero que figura frecuentemente entre las pesadillas de los hombres y las mujeres que trabajan en esta tarea tan delicada.

Salió con una **"licencia inmediata por incidente traumático"**, después del cuasi accidente del viernes de la semana pasada y **no fue sino hasta ayer que la Dirección Federal de Aviación declaró inocente a este joven padre de dos niños de toda responsabilidad por lo que casi se convierte en una gran tragedia.**

Un vocero de la entidad dijo que una revisión de las cintas grabadas del aterrizaje demostró que Zimmerman ordenó al piloto del avión argentino que mantuviera una altura de 700 metros antes de aterrizar en el Aeropuerto Internacional Kennedy.

El vocero agregó que el piloto probablemente no entendió las instrucciones de Zimmerman.

"Nuestra conclusión ahora es que ese controlador hizo un buen trabajo", agregó el vocero, apuntando al mismo tiempo que la Dirección Federal de Aviación demoraría seis semanas en completar su informe

"He tratado de olvidarme de todo el asunto. He estado haciendo otras cosas en casa. El médico me dio algunas medicinas. Es la tensión", declaró Zimmerman.

Su esposa, Patricia, afirmó que este es el peor momento en la vida de su marido.

"Tengo que decir que esto fue lo peor que le sucedió. Ha estado muy inquieto y muy nervioso. Sabe Dios lo que sería si hubiera cometido un error", dijo.

"Hay demasiada presión en ese trabajo. Vuelve a casa y lo único que quiere es ocultarse tras su periódico", agregó. La pareja tiene dos niños, Todd, de 6 años, y Missie, de 9.

QUINIENTOS DESPIDOS EN OSN

Afectan a Trabajadores que Prestan Servicio en Chubut

COMODORO RIVADAVIA, 28 (De nuestro corresponsal).— Mediante un comunicado, el gerente de la regional Patagonia de Obras Sanitarias de la Nación, ingeniero Pedro Lovigne, informó que a partir de la finalización de la jornada laboral de hoy, 500 agentes de la empresa, que se desempeñan en esta provincia, serán dados de baja.

En la víspera fueron distribuidas entre las dependencias de OSN las cédulas de notificación por las que se comunica a cada agente los términos de la disposición respectiva. Del medio millar de trabajadores cesanteados, 260 prestaban servicios en esta ciudad.

La repartición nacional señaló que la grave medida está originada en la transferencia de sus servicios a la provincia de Chubut, según convenio firmado el 31 de julio del año pasado.

● PROFUNDO MALESTAR

El hecho ha provocado un profundo malestar entre los obreros y empleados de Obras Sanitarias, que consideran que las cesantías han sido dispuestas "sin tener en cuenta los reclamos que oportunamente formularon los representantes sindicales y los agentes en forma particular, mediante el envío de recursos aclaratorios que no tuvieron respuesta".

Por su parte, el Sindicato de Trabajadores de Obras Sanitarias envió sendas cartas - documento al presidente de la Nación, al mandatario designado, a la Junta Militar, al comandante en jefe del Ejército y al gobernador del Chubut.

En las mismas, solicita que "se hagan eco de la situación" y argumenta que "dicha medida atenta contra la soberanía nacional y no cumple con el cometido de ayudar a asentar argentinos y sus familias en la Patagonia".

● UNIDAD OBRERA

El cuerpo federativo nacional de la Federación de Obreros y Empleados de Correos y Telégrafos (FOECYT) exhortó "a todos los dirigentes nacionales, regionales y provinciales", a encontrar "las coincidencias básicas que le permitan a los trabajadores en general, disponer de una conducción centralizada que asuma y dé respuesta a los problemas estructurales que padecen".

FOECYT realizó el llamamiento por medio de una declaración aprobada tras las deliberaciones del cuerpo federativo y ante la circunstancia de que el "movimiento obrero argentino se encuentra nucleado en distintos agrupamientos, sin haber alcanzado hasta la fecha el objetivo de la unidad total".

La declaración lleva la firma de Ramón Baldassini, secretario general de la FOECYT y, a la vez, uno de los principales dirigentes de la Comisión Nacional del Trabajo (CNT).

El documento de los telepostales señala que la unidad sindical "no podrá concebirse en la medida en que no se dejen de lado actitudes o sectarismos de cualquier naturaleza" pues la actual situación "impone la urgencia de abandonar agravios inconducentes, encarando la responsabilidad dirigente con la grandeza que esperan los representados".

Observadores gremiales estiman que el cuerpo federativo de la FOECTY ha otorgado un amplio respaldo a la gestión de Baldassini.

Hasta los Paros son Importados

Con un día de retraso partió el buque de pasajeros "Federico C", con destino a Río de Janeiro, después de una demora obligada por una huelga de la tripulación, que acató la directiva impartida por los cuatro sindicatos que agrupan al personal marítimo de Italia.

La medida de fuerza fue cumplida en su totalidad por la tripulación del transatlántico, amarrado en la dársena A del puerto local.

Como consecuencia de esta actitud se vieron afectados unos 600 pasajeros, 150 brasileños y 450 argentinos, que se dirigían a Río con motivo de las fiestas de carnaval.

Trascendió que el paro fue cumplido en las diversas partes del mundo por los tripulantes de la línea C. Se estima que si bien se levantó la medida, aún no se logró un acuerdo

Cabe recordar que en el mes de diciembre pasado, los tripulantes del mismo barco también aplicaron una huelga, dispuesta por los sindicatos italianos, que como en esta oportunidad, exigen una mejora salarial y una seguridad de trabajo permanente para el personal embarcado.

Delegados del personal explicaron que la empresa armadora italiana paga los sueldos solamente durante los períodos de navegación y que los tripulantes no tienen la seguridad de ser asignados para un nuevo viaje cada vez que retornan al puerto de origen.

Cambios en las Intervenciones

En los ambientes gremiales circula con insistencia la versión de que con motivo de la asunción de las nuevas autoridades, se producirán recambios en las intervenciones militares a los gremios, a partir del 29 de marzo próximo.

El hecho estaría determinado, más que por el cambio de presidente, por la circunstancia de que el futuro titular de la cartera de Trabajo será un hombre perteneciente a la Fuerza Aérea.

En la víspera quedó confirmado que el brigadier Julio César Porcile tendrá a su cargo la conducción del Ministerio de Trabajo, una dependencia estatal que desde marzo de 1976 recayó en oficiales superiores del Ejército, los generales Liendo y Reston.

En medios gremiales se baraja la especie de que el Comando en Jefe del Ejército ya ha instruido a los oficiales y suboficiales que se desempeñan en las intervenciones que presenten sus renuncias, y que igual temperamento será seguido por la Armada, algunos de cuyos hombres se desempeñan como delegados regionales del Ministerio de Trabajo.

Ambas Fuerzas desean facilitar la gestión del brigadier Porcile y ofrecerle la oportunidad de convocar nuevos equipos, teniendo en cuenta la proximidad de la apertura del proceso de normalización de las organizaciones gremiales, adelantado por el actual titular, general Llamil Reston.

TEXTILES VICTIMAS DE LA CRISIS

Como lo adelantara CRONICA, la empresa Lonalino suspendió a sus 340 obreros por un plazo de 30 días, en tanto que fracasaba la tercera audiencia de conciliación convocada por la autoridad laboral para solucionar el problema de la fábrica Sniafa, que suspendió a 497 trabajadores.

La medida en Lonalino, con planta fabril en San Martín, comenzará a regir a partir del lunes y se aplicará sin ningún tipo de pago compensatorio.

Miembros de la Asociación Obrera Textil adelantaron que "pese a que la empresa alega falta de materia prima y caída de ventas, como elementos configurativos de una causal de fuerza mayor, recurriremos a todos los poderes públicos, por entender que dichas presuntas causales no se ajustan a la realidad".

Los gremialistas afirman que las dificultades por la que atraviesa la empresa son consecuencia de las divergencias imperantes entre sus socios, que se han negado a hacer los aportes de capital para seguir produciendo.

Reafirmó el sindicato que "en este sentido cabría perfectamente la aplicación de las leyes de seguridad, pues nos encontramos ante un virtual lockout patronal".

● PIDEN JUSTICIA

En Sniafa, con fábrica ubicada en la localidad de Plátanos, se ha producido un agravamiento de la situación al fracasar la tercera audiencia conciliatoria convocada por el Ministerio de Trabajo a raíz de una denuncia gremial y tras la suspensión de 497 trabajadores.

En un comunicado conjunto la Asociación Obrera Textil (AOT) y el Sindicato de Obreros Textiles (SETIA) se declararon "defraudados" por la negativa patronal a considerar "una posible salida satisfactoria a esta grave crisis" y afirmaron que "creemos que en nuestro país hay justicia y los compañeros de Sniafa, la necesitan".

Por otro lado, en medios allegados al Ministerio de Trabajo, se especula con la posibilidad de una reunión de las partes en conflicto, antes del fin de la semana próximo, de la que podría resultar la reincorporación de por lo menos una tercera parte del personal.

ALERTA POR LAS INUNDACIONES

Bajan las Aguas Pero Mantienen las Prevenciones

FORMOSA, 28 (De nuestro corresponsal).— Los recientes desbordes de los ríos Bermejo y Pilcomayo mantienen en estado de alerta a varios departamentos provinciales, principalmente a los de Patiño y Pirané.

En el sector sudoeste del territorio provincial cerca del límite con Salta, hay alrededor de 140 personas damnificadas, a las que se les está prestando ayuda con helicópteros que proveen víveres y otros elementos de los que se carece en la zona.

Autoridades de la Junta de Defensa Civil, informaron que son unas 8 mil, en total, las personas asistidas en distintos puntos de esta provincia.

● PARANA: DESCIENDE

SANTA FE, 28 (De nuestro corresponsal).— Informó la Prefectura Naval que el nivel del río Paraná frente al puerto local experimentó un descenso de 2 centímetros. Su altura ayer tarde era de 5,66 metros.

Mientras tanto tiende a mejorar la situación en toda la provincia, siendo Laguna Paiva la localidad con mayor número de evacuados. Aquí son 490 los que aún no volvieron a sus hogares. En toda la provincia, el número de evacuados es de 2.460.

● NUEVAS VIVIENDAS

SAN SALVADOR DE JUJUY, 28 (De nuestro corresponsal).— Las autoridades del municipio de Vinalito en colaboración con la firma Ledesma, han construido nuevas viviendas para los evacuados de esta población, según se informó.

Jubilados Temen por sus Haberes

LA PLATA, 28 (De nuestro corresponsal).— La Asociación de Jubilados y Pensionados Bonaerenses, señaló que el cambio en el régimen financiero de sustentación de las cajas jubilatorias de la provincia "entraña un evidente compromiso para la soberanía económica" del primer estado argentino.

La entidad se refiere a la inminente sanción de un régimen por el cual las cajas serían financiadas con fondos federales, y expresa también su temor por la regular percepción de los haberes jubilatorios.

Villavicencio Cuestiona el Decomiso de su Agua Mineral

BAHIA BLANCA, 28 (De nuestro corresponsal).— La representante legal de la firma Villavicencio, doctora Lucía Magdalena Giaccardi, se presentó ante la justicia local solicitando la anulación de la resolución comunal que dispuso el decomiso de las existencias de dicha agua mineral.

La letrada, que viajó expresamente de Mendoza, manifestó al periodismo que el procedimiento realizado por las autoridades comunales de Bahía Blanca, ha violado expresamente la reglamentación de la ley 18.284, pues no se posibilitó a Termas de Villavicencio SA el ejercicio de su defensa.

"La ley establece cómo deben ser extraídas las muestras, y aquí se dejaron expuestas las tapas coronas, de manera que no solo se puede sacar sino también sustituir el contenido de las botellas".

Las autoridades municipales dijeron haber encontrado signos de contaminación en las muestras del agua mineral y el secretario de Bienestar Social, doctor Eduardo Puente, dijo que la municipalidad actuó correctamente.

Ahora entiende en la causa, el juez doctor Luciano Percaz, que resolvió considerar la cuestión y expedirse en un plazo de cinco días hábiles.

MARDEL

CARAS MUFADAS EN EL EXODO

LA MAYORIA SE DESPIDE DE LA FELIZ

MAR DEL PLATA, 28 (De nuestro corresponsal).— Doblando ropita, acomodando paquetes y cajas de alfajores, se prepara el gran "éxodo" del fin de semana que, para desgracia de los que pensaban "rematar" bien el mes, coincide con el fin de febrero.

Se termina la semana, el mes y la temporada y la gente se prepara mentalmente para regresar a los hábitos y ocupaciones de rigor. La playa, los placeres del tostado y los paseitos por la peatonal comienzan a entrar en la zona de nostalgia que corresponde a todo lo que deja de ser para convertirse en recuerdo.

Claro que, a pesar de todo, hay quiénes no se resignan a desaprovechar lo que queda de las vacaciones, y aún con las valijas por hacer se ponen el traje de baño y marchan a la arena con ganas de llevarse todo el sol en la piel, como los camellos que se aprovisionan de agua para atravesar el desierto.

También los noctámbulos se "deshacen" en las pistas, como para irse a casa con la vibración del "ruido" en los huesos.

Como nunca, las máquinas fotográficas se dejan ver en cualquie rincón de La Feliz, ávidas de dar a sus dueños la ocasión de "atrapar" el detalle que servirá de nostalgiosa evocación el próximo invierno, cuando la familia reunida en torno de la estufita de cuarzo, suspire una frase que por repetida no deja de ser indispensable para sentir que vale la pena vivir: "¡Qué bien la pasamos! ¿No?".

Unos se van, pero vienen otros. El ritmo de Mardel jamás se detiene. Ahora La Feliz será patrimonio de la "colonia" de jubilados, pensionados y veteranos en general, los tradicionales turistas de marzo. Con ellos, quedan hasta el próximo fin de semana los propietarios de casas y departamentos, cuyo "éxodo" tendrá como leiv motiv el comienzo de la temporada escolar de los más pequeños.

Con la invasión de abuelitos y abuelitas la "city" disminuye la marcha.

Los lugares más concurridos dejarán de ser los boliches de Constitución y La Loma. Otros reductos, más apacibles, proveedores de la calma indispensable a los que "están de vuelta", serán los protagonistas de la aventura marplatense en este marzo que se avecina entre oleadas de calor y embotellamientos de tránsito.

Sin embargo hay maliciosos comentarios que atribuyen a ciertos "veteranos" la costumbre "non sancta" de alternar los tranquilos paseitos rambleros con la concurrencia a lugares donde proliferan las beldades femeninas, a despecho de cualquier "achaque".

Es que Mardel está de fiesta siempre, y quienes recalan en ella sienten unas ganas locas de vivir.

Las locuras pueden correr por cuenta de algún "viejito" ansioso por reverdecer laureles, como de alguna chiquilina sin recursos ya, pero deseosa de seguir el "tren" en la costa, a cualquier precio.

De ahí que sea tema de especulaciones entre ciertas féminas, la llegada de los "veteranos" este fin de semana. Ni qué hablar de ciertos galancitos adolescentes, que como el fulano de la famosa milonga, este invierno podrán decir: "Caché una mina raída, que tenía más de la cuenta".

LA SANA COSTUMBRE DE CONOCERSE EN LA COLA

MAR DEL PLATA, 28 (De nuestro corresponsal).— La desbordante masa turística llegada a la Feliz para disfrutar de la última semanita de febrero, ha reimplantado la costumbre de "hacer cola" para todo, o casi todo.

Ciertamente, esta costumbre de pararse a mirar la nuca del que está adelante para avanzar un pasito cada cinco minutos, no se ejercitaba desde el aluvión de enero.

Días atrás, mientras hacía cola en la puerta de un concurrido "comedero" público, un señor especulaba con que las "colas", por encima de las molestias por todos conocidas, representan un tónico para nuestras convicciones democráticas.

En efecto, "hacer cola", implica un acto de respeto por el que llegó antes, es una forma tácita de reconocer el mérito ajeno en materia de puntualidad o apetito, si de un "comedero" público se trata.

La gente, aunque no parezca, se siente feliz de tener que hacer cola. Una estadística especializada en "colas", si existiese, revelaría una cifra increíble en el rubro "levante", ya que se ven a menudo salir del brazo a jóvenes que habían entrado solos a un cine o "comedero".

Además, las "colas" estimulan el hábito ciudadano de la conversación, que se ha extinguido en esos lugares donde todo se realiza de manera expeditiva. A propósito de diálogos de "cola", un señor le dice a otro, cuándo debe suspender la charla para entrar a comer: "En la próxima cola le termino de contar".

LA IBA DE VIVARACHO: APARECIO EN DOLORES

MAR DEL PLATA, 28 (De nuestro corresponsal).— El día en Mardel es para ver, la noche invita más a escuchar. Una copa entre los dedos todavía un poco enarenados, una ventanita por la que entra el chispazo de una estrella. . . En escenario tan apropiado, suelen escucharse historias sentimentales, absurdas o simplemente divertidas, como la despachada por un piloso saltimbanqui noches atrás.

El aludido, ducho viajero "a dedo" por distintos puntos de nuestra dilatada geografía, cuenta que regresando del Faro de Punta Mogotes al centro de la city, subió a la caja de un camión sin que su conductor lo advirtiera.

Un viajecito de "arriba" como tantos otros, solo que esta vez con un "alargue" que no estaba en los planes del protagonista.

Cuando el vehículo iba ya saliendo de Camet, aquél golpeó con los nudillos en la ventanita trasera de la cabina, sin resultado. Repetida seis veces la operación, el joven "correcaminos" se dejó caer en el piso de la caja sin esperanzas de que el camionero oyese su llamado.

La noche se le vino encima; y con ella, el sueño.

Al despertar, tiritando, notó que el vehículo estaba estacionado frente a una hostería de la ruta 2. Bajó, y entrando en el local reconoció la nuca del camionero, que manducaba sin pausa en una mesa esquinera.

Calculando que aún podría bañarse en La Feliz antes del mediodía, caminó hasta una estación de servicio y, como siempre, pegó el "dedazo" sin escalas hasta Mardel.

LA PIFIO: EL ABUELITO ERA MARIDO Y KARATECA

MAR DEL PLATA, 28 (De nuestro corresponsal).— Que las apariencias engañan, es una verdad que por sabida no deja de ser confirmada a cada paso.

Una de las paseanderas que ocupaba más de lo tolerado a nuestro joven, se veía acompañada de un respetable anciano de esos que peinan unas poquísimas canas, porque las otras ya las "tiraron al aire" de los cuatro puntos cardinales.

Ella, bellísima, no dejaba de fijar la vista en un punto imaginario del horizonte marino, mientras el mozalbete, deshecho en frases halagadoras, caminaba un poco más atrás, sin que su persecución pudiese conmover a su pretendida ni al viejito que le daba su brazo con dignidad de patriarca.

Pero la desmesurada afición del galán, finalmente obtuvo de la hermosa joven una respuesta filosa, capaz de cortar la inspiración del más ducho versero.

"¿No te animás a salir sin tu abuelito?" replicó el humillado play-boy, mientras en torno suyo se formaba un expectante corrillo.

La hermosa, sin titubear, se volvió y dio a nuestro antihéroe playero otra respuesta no ya filosa, sino más bien aplastante:

"Arturo es mi marido" —dijo, orgullosa—. "Estamos de luna de miel. Y además, por si te interesa, es cinturón negro de karate".

Abucheado por la multitud reunida en el lugar, el play-boy dio la media vuelta, como decía, el bolero, y se fue con el sol cuando moría la tarde.

DESCHAVE ANTE INSPECTOR

MAR DEL PLATA, 28 (De nuestro corresponsal).— Un insólito y desconcertante movimiento han impuesto los inspectores de réditos en los barcitos de la pasarela.

Visitas de las menos deseadas, los adustos funcionarios "aterrizan" a cualquier hora, o mejor dicho a esas horas en que al propietario con "cola de paja" le resulta más difícil esconder al empleado que cobra en "negro" o que simplemente no figura.

En uno de los más concurridos bares de la pasarela, al llegar el severo funcionario con el portafolios, el dueño procedió a despedir de un furioso y espontáneo codazo a su empleado, para que fuera del otro lado del mostrador a "jugar" de cliente.

● PREGUNTA

Al parecer el inspector no había advertido el pase "mágico", pero una señora que esperaba en una mesa con mucha sed, al ver al empleado sentado cerca suyo le descerrajó la pregunta fatal:

"Pibe, ¿pero vos no estabas atendiendo recién? Andá, traeme un jugo".

SIN PASAJES

MAR DEL PLATA, 28 (De nuestro corresponsal).— Llegar es fácil, pero irse... Este es el pensamiento dominante en la arena de La Feliz, cuando buena parte de la afluencia turística se prepara para regresar a sus hogares la semana próxima.

Según las versiones circulantes aquí, ya no habría un solo pasaje a Buenos Aires.

A LAS PIEDRAS, JAMAS

MAR DEL PLATA, 28 (De nuestro corresponsal).— Triste final tuvieron unos idilios nocturnos entre las rocas, las mismas que durante las horas de sol son acaparadas por bellas durmientes para tostarse la piel-cita.

De noche, la ausencia de Febo hace propicios los promontorios para representar escenitas de cariño mientras los "papis" van al estreno cinematográfico o se solazan en algún restaurante de "onda".

Una de las últimas noches, sin embargo, el asunto no marchó bien para los románticos enamorados de las piedras, a pesar de las bondades de la luna blanca y el murmullo del agua cargada de espuma.

Aprovechando el natural embelezamiento de las parejitas "apostadas" en el lugar, un ladronzuelo se hizo la recorrida con la bolsa preparada y la fue llenando conforme avanzaba entre las piedras, a despecho del riesgo de torcerse un pie o ser tachado de espión.

Los enamorados debieron reconocer que las caricias aquella noche les salieron un poco caras.

EMPEZARON CRITICAS CONTRA SIGAUT

Notta: La Economía Será aún más Violenta

El economista Julio A. Notta se refirió a los lineamientos económicos expuestos por el futuro ministro de Hacienda, Lorenzo Sigaut, y dijo que traducen "el continuismo de la actual política y tienen una violencia tal como Martínez de Hoz jamás se atrevió a formular".

El plan en marcha "será agudizado por Sigaut" y constituye "bajo una máscara antidirigista, un nuevo tipo de dirigismo, el que beneficia a las transnacionales en detrimento del empresariado nacional, tanto industrial como agropecuario", dijo Notta en un diálogo con los periodistas.

Para ejemplificar su concepto, dijo que las tasas de interés permiten que quienes especulen "con los dólares golondrinas" obtengan desde febrero a agosto, "bajo el imperio de la tablita, un 58% neto de intereses en dólares".

El dólar ahora debería ser de un valor de 4.000, agregó Notta, quien también se refirió al tema petrolero como otros de sus ejemplos.

En tal sentido dijo que no existe libre competencia sino disposiciones que establecen para YPF un 60% del mercado y para las empresas extranjeras un 40%, que "cubren con crudo que les entrega el ente estatal a precios menores a sus costos".

En cuanto a la inflación, se preguntó "¿Dónde está la lucha antiinflacionaria si del total del circulante el gobierno emitió el 99%?".

En consecuencia, el verdadero objeto del plan, "como lo señaló el ingeniero Alberto Constantini, es destruir —dijo— el aparato productivo nacional, para crear dentro de la industria y el agro, el huevo necesario para la penetración de las transnacionales".

A su juicio, un plan de coyuntura "viable con un gobierno de otra mentalidad" es el siguiente:

1) Acelerar la devaluación abandonando la tabla hasta llegar a la paridad correspondiente que a la fecha está en los $ 4.000, sin recurrir al shock, para lo cual, en tanto, es necesario establecer tipos diferenciales en favor de las economías regionales.

2) Dar participación a los sectores productivos para que con el Banco Central fijen las pautas cambiarias.

3) Crear un ente de control del comercio exterior con participación de los sectores productivos.

4) Establecer pautas arancelarias de un espíritu similar a las del Mercado Común Europeo, que vayan de la virtual prohibición para importar cosas superfluas, como caramelos de Hong Kong, hasta la subvención a la importación de bienes de capital.

5) Prohibir la instalación de más bancos extranjeros y restablecer el sistema aplicado durante el gobierno de Arturo Illia para control del crédito bancario.

6) Bajar oficialmente las tasas de interés, así como ahora se las sube.

7) Decretar una moratoria bancaria, previsional, fiscal e hipotecaria.

● PEREZ ESQUIVEL

SAN PABLO, 28 (AP).— El ganador del Premio Nobel de la Paz 1980, el argentino Adolfo Pérez Esquivel, difundió una carta abierta al preisdente Ronald Reagan en la que expresa su preocupación sobre la visita a América latina del ex director de la Agencia Central de Inteligencia (CIA), Vernon Walters.

El documento, dado a conocer anoche, dice que "vemos con profunda preocupación a este emisario norteamericano, que realiza una gira por América latina en busca de "apoyo moral" para justificar la intervención militar norteamericana en El Salvador y otros países centroamericanos".

SE DESIGNO EL GABINETE

El Futuro Ministro de Economía Anticipó que Quedará en pie Solo un Tercio de la Industria

El teniente general Roberto Eduardo Viola completó con siete civiles la nómina de los ministros que lo secundarán en su presidencia, quienes se agregan así a los seis militares nombrados con anterioridad para conformar un gabinete de trece carteras, conforme la nueva Ley de Ministerios que se sancionará antes del 29 de marzo.

El Ministerio de Economía, Hacienda y Finanzas será desempeñado por el doctor Lorenzo Sigaut, un economista especializado en análisis de coyuntura, que según un estudio que se le atribuye, y que tomó estado público recientemente, considera que para 1982 quedará en pie solo un tercio de la industria nacional, pero fortalecida.

En sucesivas entrevistas efectuadas por separado, a partir de las 17.30 de la víspera, Viola ofreció los ministerios de Agricultura y Ganadería a Jorge Aguado; de Cultura y Educación a Carlos Burundarena; de Relaciones Exteriores a Oscar Camilión; de Justicia a Amadeo Frúgoli; de Comercio e Intereses Marítimos a Carlos García Martínez; de Industria y Minería a Eduardo Oxenford y de Hacienda y Finanzas a Lorenzo Sigaut.

Posteriormente, a las 20, el futuro mandatario presidió una reunión que puede considerarse la primera del gabinete nacional que entrará en funciones el 29 de marzo próximo, o sea que a los nombrados ministros civiles, se agregaron el general de división Horacio Tomás Liendo, de Interior; el contralmirante Norberto Couto, de Defensa; el general de división (R) Diego Urricarriet, de Obras y Servicios Públicos; el brigadier Julio Porcile, de Trabajo y el vicealmirante Carlos Lacoste, de Acción Social.

El brigadier Amílcar Argüelles, que tendrá a su cargo el Ministerio de Salud Pública, no participó de la sesión por encontrarse en el extranjero.

La designación de las carteras de Estado, corresponde a la nomenclatura de la nueva Ley de Ministerios, de próxima sanción, en cuya elaboración participó el teniente general Viola.

Asistieron además al encuentro los secretarios de Inteligencia de Estado, general de división Carlos Martínez; el de Planeamiento, brigadier José Miret; el secretario general de la Presidencia, general de brigada Santiago Martella, el secretario de Información Pública, general de brigada Raúl Ortiz y el futuro jefe de la Casa Militar, contralmirante Norberto Moya. La reunión, que se prolongó por poco más de una hora, culminó con un lunch que no insumió más de 40 minutos.

Los funcionarios —que serán tales después del 29 de marzo— se retiraron del edificio de la Secretaría de Planeamiento, 25 de Mayo 459, en su mayoría, por el garage que da a la Avenida Leandro N. Alem. Solo el ingeniero Carlos Alberto Burundarena y el doctor Amadeo Frúgoli lo hicieron por la puerta de 25 de Mayo y abordaron un automóvil que los esperaba en las inmediaciones.

De acuerdo con lo establecido por CRONICA, conforme a lo revelado por el personal de servicio de la casa, en el lunch ofrecido a los inminentes funcionarios se sirvieron gaseosas y whisky de fabricación nacional y ninguno de los componentes de la mesa fue de origen importado.

Sigaut, ministro de Economía de Viola, habló del futuro.

● LORENZO SIGAUT

El próximo ministro de Economía, Hacienda y Finanzas cumplirá 48 años en junio próximo y es doctor en ciencias económicas y profesor universitario. Fue asesor de gabinete durante la gestión de Krieger Vasena y renunció para integrarse a la empresa Fiat.

Como asesor de Viola e integrante del equipo de transición realizó un estudio, de reciente difusión, en el que apoya la apertura de la economía y el mantenimiento de una paridad razonable del peso - dólar. Advierte en él que para 1982 tan solo un tercio de la industria nacional se mantendrá en pie, pero fortalecida y recomienda favorecerla con créditos a largo plazo, seguros para exportaciones y desgravaciones de impuestos para las actividades de investigación y desarrollo. Señala también que el Estado debe subsidiar solamente a los sectores estratégicos como la petroquímica y la siderurgia.

● EDUARDO OXENDORF

Desempeñará el Ministerio de Industria y Minería, tiene 60 años y es ingeniero egresado de la Facultad de Buenos Aires y de Harvard. Desde 1974 preside la Fábrica Argentina de Alpargatas, es miembro del Consejo Empresario Argentino, presidente del directorio del Banco Francés e interventor de la Unión Industrial Argentina.

Como integrante del Movimiento Industrial Argentino adhirió en un principio a la política económica de Martínez de Hoz, pero el 2 de setiembre de 1980, en oportunidad del Día de la Industria, pronunció un discurso conteniendo duras críticas a la conducción económica, hasta el punto que circularon versiones acerca de que se le había pedido la renuncia como interventor en la Unión Industrial Argentina.

● OSCAR CAMILION

El próximo ministro de Relaciones Exteriores y Culto desempeña actualmente la embajada de nuestro país en Brasil. Tiene 51 años y ha ejercido la cátedra, el periodismo y la diplomacia. Se inició en la actividad política en las filas del nacionalismo católico, siguiendo a Marcelo Sánchez Sorondo y Mario Amadeo, pero luego se vinculó con la Unión Cívica Radical Intransigente y con su continuador, el Movimiento de Integración y Desarrollo, manteniendo una sólida relación de amistad con el doctor Arturo Frondizi. Pese a eso, cuando su nombre circuló como candidato a la Cancillería, fuentes políticas dijeron que Frondizi y Frigerio le habían aconsejado no aceptar el cargo.

● JORGE AGUADO

El próximo titular de Agricultura y Ganadería es presidente de Confederaciones Rurales Argentinas (CRA), entidad que nuclea a los medianos propietarios rurales y con gran peso en las provincias de Buenos Aires y La Pampa. En un principio también se mostró partidario de la política económica, pero más tarde criticó acerbamente sus consecuencias en el campo. Desde el comienzo del proceso bregó por la formación de un "movimiento de opinión centrista".

● CARLOS GARCIA MARTINEZ

Será ministro de Comercio e Intereses Marítimos, tiene 48 años y es doctor en Ciencias Económicas. Se ha especializado en la problemática del comercio internacional y en especial en el referido a los países latinoamericanos.

● CARLOS BURUNDARENA

El próximo ministro de Cultura y Educación se desempeña actualmente como rector de la Universidad Tecnológica Nacional tras haber sido interventor en el Consejo Nacional de Educación Técnica. Especialista en educación técnica mantuvo discrepancias el año pasado con el ministro Llerena Amadeo con respecto a la conducción universitaria. Sostiene la tesis de que las casas de altos estudios deben formar hombres "para actuar y no para saber".

● AMADEO FRUGOLI

El ministro de Justicia del general Viola milita en el partido Demócrata de Mendoza a quien representó en el último Senado Nacional. Fue ministro de Bienestar Social de la Nación en 1971 tras haber sido titular de Gobierno de su provincia natal. Siendo senador nacional en 1975 presentó un proyecto promoviendo una licencia de la presidenta María Estela Martínez de Perón y el cumplimiento de la Ley de Acefalía en favor del senador Italo Luder.

● MINISTROS MILITARES

Las carteras en manos militares están en minoría con respecto a las civiles. Seis dentro de un gabinete de trece. El de Interior, general de división Enrique Tomás Liendo, tiene experiencia gubernativa tras dos años (1976-1978) de ejercer como titular de Trabajo. De él, el general Viola dijo que el país le debía "dos años de paz social", por la eficaz gestión cumplida. El vicealmirante Carlos Lacoste es ampliamente conocido por su desempeño en la planificación del campeonato mundial de fútbol de 1978, lo que le valió ser designado vicepresidente de la FIFA. Adelantó que el cargo ministerial no es incompatible con sus funciones en el deporte internacional.

El brigadier Amílcar Argüelles declaró que las prioridades que guiarán su acción serán "combatir las enfermedades endémicas, la mortalidad infantil y reducir el precio de los medicamentos".

El brigadier César Porcille conoce el campo gremial pues de 1976 a 1979 se desempeñó, con el grado de comodoro, como interventor en la Confederación General del Trabajo.

Por su parte, el general de división (R) Diego Urricarriet es un acérrimo defensor del autoabastecimiento nacional en materia siderúrgica

NO ES SUPERSTICIOSO

El presidente designado, teniente general (R) Roberto Eduardo Viola, demostró con el anuncio efectuado en la víspera que no es un hombre que se deje llevar por supersticiones y cábalas: dio a conocer un gabinete de 13 ministerios en un día viernes.

"Es demasiado, aun para Viola", comentó un experto periodista proclive a creer en "jettaturas".

Por lo pronto, la trascendental jornada no tuvo un inicio alentador para los futuros ministros militares, que tuvieron que enfrentar complicados problemas de tránsito, provocados por el cierre de la Avenida de Mayo a raíz del corso.

Ello determinó que arribaran con sensible retraso a la sede de la Secretaría de Planeamiento para asistir a la reunión preparatoria del futuro gabinete nacional.

Los ministros militares habían sido citados para las 20, una vez que el presidente designado hubiera concluido los ofrecimientos formales de las respectivas carteras a los siete civiles que conformarán, junto con aquéllos, el elenco ministerial. Por la razón apuntada, recién a las 20.30 dio comienzo la reunión en la cual Viola impartió las primeras pautas de su acción.

REDUCIR LOS GASTOS

El teniente general Viola pidió anoche a sus futuros ministros que tengan en cuenta la "idoneidad" de los colaboradores que los acompañarán y los exhortó a trazar un programa de gobierno que tenga "muy en cuenta" la reducción del gasto público.

El futuro presidente dijo también que debía incrementarse la participación civil dentro del nuevo proceso gubernamental.

Viola dirigió una alocución a los integrantes de su elenco ministerial durante la reunión de aproximadamente una hora que mantuvo con ellos en la Secretaría de Planeamiento.

Al término de la sesión, y tras el lunch servido en el cuarto piso de la Secretaría, los futuros ministros Oxenford, Burundarena y Frúgoli se retiraron por la puerta principal de calle 25 de Mayo y conversaron brevemente con los periodistas.

"Solo puedo decirles que voy a casa donde me espera mi familia para celebrar el acontecimiento", dijo Oxenford.

Burundarena estimó que la reunión "fue el punto de partida de un equipo de trabajo" y Frúgoli adelantó que habrá reuniones similares a la realizada anoche hasta el 29 de marzo, en que asumirá el nuevo gobierno.

VIOLA: DE NINGUN MODO, ELECCIONES

Habló del Proceso de Apertura Política

NUEVA YORK, 29 (AP).— El teniente general Roberto Eduardo Viola concedió una entrevista al director de "Selecciones del Reader's Digest" en la que declaró que aspira a ser juzgado por la historia por su contribución "a un futuro de estabilidad democrática definitiva" de su país, pero negó que el actual proceso de apertura política en la Argentina signifique "de ningún modo, elecciones".

Algunas de las preguntas y respuestas de la entrevista, que "Selecciones" incluirá en su edición de marzo, son las siguientes:

P.: Usted asumirá el gobierno precedido de una expectativa de apertura política, por la posibilidad de una transición a un régimen electoral. ¿Cuál es la realidad?

R.: Esto no significa de ningún modo elecciones. Lo que se ha dado en llamar apertura política es la continuación de un proceso iniciado por las Fuerzas Armadas. Lo que se inaugurará ahora es lo que podríamos llamar una etapa de participación, es decir de tránsito de un gobierno militar constitucional a un estado total de derecho.

P.: La muerte de Juan Perón dejó a su movimiento sin herederos. ¿Cuál cree que será su futuro?

R.: El peronismo es un movimiento argentino y de mucho arraigo popular al que sectores marxistas le hicieron una propuesta concreta a partir de 1973. Fue el propio Perón quien los repudió en su histórico discurso el 1° de mayo de 1974. No dudo que en el proceso de restablecimiento democrático, el peronismo podrá —y esto solo depende de la voluntad y la conducta de sus hombres— estructurarse y participar activamente en la vida política nacional.

P.: La política económica puesta en marcha en 1976 ha recibido duras críticas de muchos sectores. ¿Va usted a mantenerla o a modificarla?

R.: Estoy consciente de las críticas. La lucha antiinflacionaria ha llevado a colocar a determinados sectores del aparato productivo en situaciones difíciles. Sin embargo, buscaremos solucionar ese problema prioritariamente. Se efectuarán las correcciones, modificaciones o ajustes necesarios para cumplir los principios establecidos en las pautas del Proceso: propiedad privada, subsidiariedad del Estado, racionalización del aparato estatal, creación de la infraestructura necesaria en el interior del país para afianzar el federalismo, desarrollo de los sectores productivos, etcétera. Esto no solo por voluntad y convencimiento personal mío, sino porque es el pensamiento de las Fuerzas Armadas, de las cuales yo soy solo un representante.

Preguntado sobre el papel que deben jugar los Estados Unidos en América Latina, el general Viola respondió que la región "demanda comprensión para sus problemas, adecuada atención de sus aspiraciones, impulso para su desarrollo armónico y acelerado", y expresó su esperanza de que se superen los inconvenientes planteados por las políticas de derechos humanos, seguridad continental y trabas a los avances nucleares argentinos.

DERRUMBE EN UNA RED

Tres Obreros y dos Bomberos Perdieron la Vida en Berazategui

La desesperación se refleja en los gestos de la señora familiar de uno de los muertos en el derrumbe.

Cinco muertos —tres operarios y dos bomberos— y tres heridos produjo la emanación de gases tóxicos y el parcial derrumbe de una cloaca mayor en reparaciones, ubicada en la intersección de las calles 122 y 10, en Berazategui. Los obreros muertos son Alejandro Pacheco, 38 años, capataz, Ildefonso Pereyra, 63, y su hijo Juan Cándido Pereyra, 33. En cuanto a los bomberos fallecidos fueron identificados como Armando Disanti, 27, cabo primero, y Víctor Daniel Rivero, de 22 años. Los obreros retirados con vida tras extenuantes esfuerzo son José Rivero, 21; Carlos Figueroa, 20, y José Petrocelli, de 25 años.

Aproximadamente a las 19 de ayer, cuando una cuadrilla desarrollaba trabajos para unir la cloaca central con las instaladas en las casas ubicadas en el barrio "Los Manzanos", varios de ellos comenzaron a sentir síntomas de intoxicación y de asfixia, sin lograr salir a la superficie. En esos momentos se encontraban en la misma Alejandro Pachecho, Juan Cándido Pereyra, José Rivero y Carlos Figueroa, mientras otros trabajaban en la superficie. Al advertir que los prim... no regresaban a la superficie se introdujo en el túnel José Petrocelli, y minutos después Ildefonso Pereyra, padre de Juan. A los pocos minutos, relataron esta mañana, se produjo un desprendimiento de tierra al caer las primeras gotas de la lluvia que arreció luego y como consecuencia de ello todos los operarios quedaron atrapados en una terrible trampa de tierra enlodada y emanación de gases tóxicos.

Tras intentar rescatar a los sepultados, sin resultado, el resto de los integrantes de la cuadrilla decidió llamar a los bomberos para cumplir con la desesperada tarea. Llegó una dotación de los voluntarios de Berazategui, pero con elementos para apuntalar paredes, ya que habían entendido que se trataba del desmoronamiento de una casa.

Debido a ello tuvieron que modificar sus planes de acción. El cabo primero Di Santis y el bombero Rivero decidieron descender al pozo por un sector abierto, para realizar un cuadro de situación, pero pasaron los minutos sin que regresaran. Los dos habían sido vencidos por las emanaciones de gases.

Con elementos de prevención más adecuados —habían llegado del cuartel de bomberos de Berazategui— varios de los compañeros de los bomberos afectados se introdujeron en el pozo tomando extremas precauciones. De este modo, mediante una tarea sumamente dificultosa y penosa, fueron extrayendo los cadáveres: primero los dos bomberos, debido a que estaban más cerca de la salida, y luego los cadáveres de Pacheco y los Pereyra. A todo esto, otro grupo de bomberos había logrado sacar con vida a los operarios Rivero, Figueros y Petrocelli, que inmediatamente fueron trasladados a un establecimiento sanitario de la zona. El cadáver de Pacheco había sido encontrado semisepultado a doscientos metros de la entrada al túnel. Para llegar a ese lugar, los bomberos se introdujeron por un foso que cavaron a ciento cincuenta metros, aproximadamente.

Mientras se investigan las causas de las muertes —o las confirman— el jefe de los bomberos que tuvo a su cargo los trabajos de rescate, comentó que le parecía criminal que los operarios trabajaran en condiciones tan riesgosas: no tenían máscaras antigas, no se había efectuado una cadena de comunicación para solicitar ayuda en caso de peligro, y al mismo tiempo destacó que las condiciones en que se encontraba la cloaca central eran altamente deficientes. El comisario Juan Barbolla, el mencionado jefe de bomberos, opinó que se trataba de una negligencia injustificable, y culpó al contratista de la obra por la ausencia total de elementos de prevención.

Una prueba de ello es el agobiado trabajo que tuvieron que realizar los bomberos Niceto Latuada, Claudio Corrado y Héctor Pinela, hombres rana del cuerpo, que avanzaron penosamente casi setenta metros hasta dar con los cadáveres de dos operarios totalmente enlodados y en desesperada actitud de huida. Esta mañana, en el cuartel de los Bomberos Voluntarios de Berazategui velaban los restos de los dos compañeros muertos en acción, en medio de un clima de recogimiento y pesar. Uno de los hombres del cuerpo reiteró que los operarios no contaban con los más elementales medios de prevención.

Consulta de reporteros de este diario permitieron detectar cierto clima de hostilidad hacia los responsables de la obra por parte de los vecinos del barrio "Los Manzanos". La señora Elba Gutiérrez de Mosquera (CI 9.312.281) denunció que el trabajo se realizó en total negligencia por parte de la empresa. Agregó que frente a su casa habían cavado un pozo para conectar desde allí al caño maestro, y del mismo pozo a las instalaciones de todas las casas del barrio, pero sin realizar trabajos de re... construcción en la vetusta cloaca central. Este descuido fue considerado por la denunciante como "una absoluta falta de responsabilidad".

Casi al mismo tiempo hacía una visita al lugar siniestrado el intendente de Berazategui, coronel Elizagaray, quien se excusó de formular declaraciones. En este sentido señaló que no lo hacía debido a que el juez que entiende en la causa había ordenado mantener en absoluta reserva el sumario, y por lo tanto no quería entorpecer el trabajo del magistrado. De todos modos, se aguarda una información oficial sobre el penoso suceso, para develar algunos puntos no demasiado claros. Había dos empresas relacionadas con esos trabajos, y al parecer una de ellas no se ajustó al cumplimiento de las normas municipales en vigencia.

En medio de profundas expresiones de pesar los dos bomberos inmolados en el acto de servicio fueron velados en el cuartel de los voluntarios situado en Berazategui. Incesante desfile demostró el dolor popular.

MUNICIPALIDAD DE
LA MATANZA

CUOTA ANTICIPO
TASA POR ALUMBRADO, LIMPIEZA Y CONSERVACION DE LA VIA PUBLICA

ZONA I	Tapiales-R. Castillo-Cdad. Gral. Güemes	19 de marzo de 1981
ZONA II	G. de Laferrere - I. Casanova	26 de marzo de 1981
ZONA III	Ramos Mejía	2 de abril de 1981
ZONA IV	San Justo	9 de abril de 1981
ZONA V	Tablada - G. Catán	16 de abril de 1981

Para su comodidad usted puede abonarla munido del recibo:

PALACIO MUNICIPAL
Almafuerte 3076 - San Justo - de Lunes a Viernes de 7 a 18 hs. Sábados de 8 a 18 hs.

DELEGACION GONZALEZ CATAN
Cuyo 4246 - G. Catán - de Lunes a Viernes de 7 a 18 hs. Sábados de 8 a 18 hs.

BANCOS
Provincia de Bs. As. (Todas las sucursales dentro del Partido)
Cooperativo Caseros Ltdo. (San Justo).
Internacional (Suc. San Justo)
Rio (Clientes) Suc. San Justo.
De Crédito Argentino (Clientes) Suc I. Casanova - San Justo - L. del Mirador.
De Quilmes (Todas las sucursales dentro del Partido).
Mercantil (Suc. Tapiales).
Superville Bs. As. Soc. Generales (Suc. Ramos Mejía).
De Galicia y Bs. As. (Clientes) Suc. R. Mejía - L. del Mirador.
Español del Río de la Plata (Suc. San Justo).
Nación Argentina (Suc. San Justo - R. Mejía - V. Madero)
Hipotecario Nacional (Suc. San Justo)
De Londres y América del Sud (Suc. R. Mejía).
Nueva Era (Suc I. Casanova - Laferrere - R. Castillo)
Cooperativo Talleres Alianza (Suc. San Justo)

CAPITAL FEDERAL
Caja Nacional de Ahorro y Seguro (Clientes) unicamente mediante cheque postal. Hipólito Yrigoyen 1770.

DE NO CONTAR CON LOS RECIBOS CORRESPONDIENTES ANTES DE LA FECHA DE VENCIMIENTO DEBERAN DIRIGIRSE A LA DIRECCION DE RENTAS (ALMAFUERTE 3076 SAN JUSTO) DE LUNES A VIERNES DE 7 A 18 HS. LAS ZONAS: Tapiales - R. Castillo - Cdad. Gral. Güemes - I. Casanova - Ramos Mejía - San Justo - Tablada.

LAFERRERE
Delegación Laferrere - Avda. Luro 5700 - G. de Laferrere.

GONZALEZ CATAN
Delegación González Catán - Cuyo 4246 - G. Catán.

SI DESEA RECIBIR LOS RECIBOS EN SU DOMICILIO REQUIERALO PERSONALMENTE O POR NOTA A LA DIRECCION DE RENTAS APORTANDO LOS SIGUIENTES DATOS: Nº DE PADRON - NOMENCLATURA CATASTRAL - APELLIDO Y NOMBRE - DIRECCION A REMITIRLO - Nº DE TELEFONO Y Nº DE ESTAFETA.
PARA LA MODIFICACION DE LA TITULARIDAD DEL INMUEBLE DEBERA PRESENTARSE EN LA DIRECCION DE CATASTRO (ALMAFUERTE 3050 SAN JUSTO) CON EL CORRESPONDIENTE TITULO DE DOMINIO.

SEÑOR CONTRIBUYENTE:
PAGUE EN TERMINO Y EVITARA RECARGOS - MULTAS - INTERESES E INDEXACIONES

VEHICULOS DE CARGA EN AUTOPISTAS

La Municipalidad de la Ciudad de Buenos Aires, autorizó a partir de mañana, la circulación por las autopistas: 25 de Mayo y Perito Moreno, de los vehículos de cargas. La medida comprende tanto a los camiones sin acoplado y pick-ups, de hasta cuatro ejes.

La norma, fija también una serie de recaudos a los que deberán ajustarse los conductores de dichos vehículos. Esta son: los rodados deberán circular a una velocidad no mayor a los 80 kilómetros por hora, y no menor de 30 kilómetros horarios. Tendrán que desplazarse por el carril derecho y no podrán adelantarse a otros vehículos.

En cuanto al peaje, queda determinado que estas unidades, pagarán el mismo que está estipulado para los automoviles, pero por cada eje que posean, incluido el delantero.

La norma, fue dictada con carácter definitivo, es decir no con carácter experimental y transitorio, como la recientemente establecida para autorizar el tránsito de las motocicletas.

La decisión fue adoptada por la comuna, luego de realizar los estudios y evaluaciones pertinentes, sobre la incidencia en el tránsito vehicular, de los transportes de cargas. A ello, obedece precisamente, las disposiciones a que deberán ajustar su desplazamiento.

EN MERLO
LOTES DE 10 x 40
DESDE $150.000
POR MES
De estación Merlo tomar colectivo 501 - Ramal 1-2 y 7 y bajar en 25 de Mayo y Echeverri.
HOY SABADO Y MAÑANA DOMINGO
Vende:
S. HERZBERG
RODRIGUEZ PEÑA 336
PISO 4º - CAPITAL
TEL. 45-0804 y 45-0806

CLOACAL: 5 MUERTOS

Un hombre rana se aprosta a bajar a la cloaca para tratar de rescatar a una de las cinco víctimas fatales.

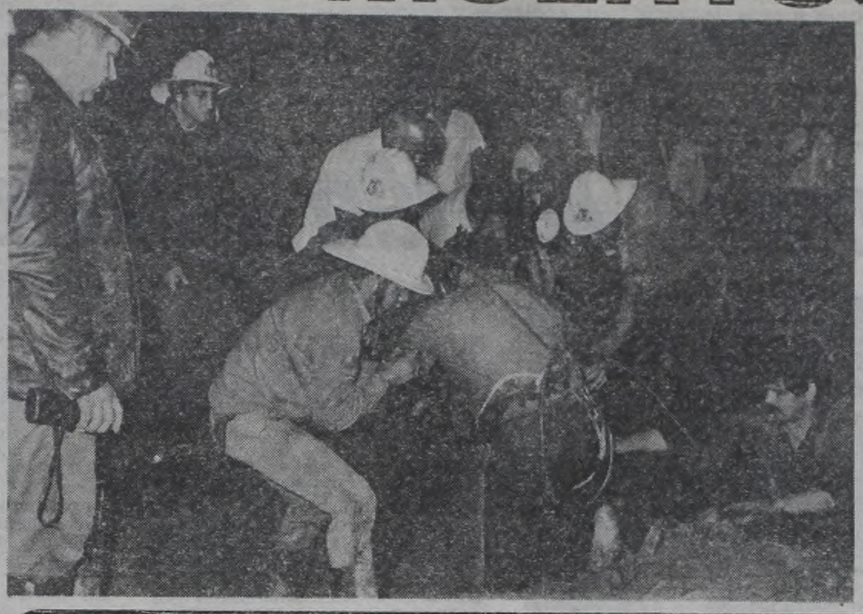

Todos los recursos fueron utilizados para rescatar a los accidentados en el trágico suceso de Berazategui. Bomberos, policías y civiles pusieron todo de sí para tratar de salvar a los que quedaron atrapados.

LOS BOMBEROS, ESOS HEROES ANONIMOS

Héroes anónimos, fácilmente olvidados por la comunidad que se beneficia de su desinteresado accionar, los bomberos voluntarios constituyen algo así como una reserva moral

Ayer, la negligencia de una persona que cobra por realizar determinada labor, causó la muerte de dos bomberos voluntarios de Berazategui. Lastimosa paradoja, ésta, en la que los arrojados, los que nada piden a cambio de su labor, sacrifican sus vidas en una acción originada por las especulaciones de un hombre o de una empresa que solamente están preocupados por ganar más dinero.

La muerte trágica, en medio de la inmundicia, de Víctor Daniel Rivero y Armando Di Santis, dos jóvenes suboficiales del cuartel de Berazategui, mueve a reflexionar acerca de los basamentos de una organización social cuyo motor es el lucro.

Si el patrón social fuese el arrojo, el desinterés en el servicio para hacer más felices a los demás, seguramente Rivero y Di Santis no habrían muerto así. Por eso, en medio de la especulación y la negligencia asesinas, resplandece la nobleza de los que no dudan en perder la vida a cambio de nada, salvo el honor y la gratitud.

En la acción de ayer, en Berazategui, otros tres bomberos resultaron heridos.

Por su parte, y con resultados menos trágicos, tres hombres - rana del cuartel de bomberos de Quilmes, realizaron una labor de rescate en el interior de las cloacas. Ellos son, también, dignos del agradecimiento y el respeto más profundos de la comunidad.

CON EL TRANSPORTE SE PASARON

Desde Mañana Micros 11,5% más. Aumentan Tarifas de Servicios Públicos

A solo un mes de haber sido establecidas las actuales tarifas del transporte público de pasajeros, de media y larga distancia y cuando aún "resuenan" las recientes declaraciones del titular de la secretaría de Transporte y Obras Públicas, "defendiendo" a los transportistas y "fustigando" al usuario, un nuevo aumento se suma al castigado presupuesto ciudadano. Quebrando las pautas tarifarias y pese al ritmo de inflación, el gobierno dispone ahora un aumento del orden del 11,5% de promedio, en las tarifas de los mencionados servicios.

Y "como siempre", tal decisión responde a los "estudios efectuados" de los cuadros tarifarios, llegándose a la misma conclusión, pero con distinto importe. El usuario deberá pagar más. A esa definición llegan los estudios y por eso, desde la cero hora de mañana, los que viajen fuera del radio metropolitano deberán satisfacer un boleto mínimo de 1.600 pesos, en los viajes de media distancia.

● CUADRO TARIFARIO

Así las cosas, el cuadro tarifario que nace con el día de mañana es el siguiente, en cuanto a los boletos mínimos: **media distancia** —como ya se señaló— **con recorridos fijos:** $ 1.600; **larga distancia, con recorridos interprovinciales:** $ 1.900; **líneas a hipódromos de La Plata, San Isidro y Palermo:** $ 1.500; **boleto escolar:** $ 450.

Para comprender la trascendencia de los "estudios efectuados" por la autoridad de aplicación, cabe citar algunos ejemplos: Buenos Aires a Mar del Plata (416 km), tarifa actual: **$ 45.000**, nueva: **$ 50.000**; Buenos Aires a Córdoba (720,5 km), actual: **$ 77.000**, nueva: **$ 86.000**; Buenos Aires a La Plata (61 km), actual: **$ 5.200**, nueva: **$ 5.800**; Buenos Aires a Mendoza (1.120 km), actual: **$ 118.000**, nueva: **$ 132.000**; Buenos Aires a Luján (70,5 km), actual: $ 5.950, nueva: **$ 6.700** y Rosario a Mar del Plata (730 km), actual: **$ 78.000**, nueva: **$ 87.000**.

De tal forma, los aumentos dispuestos oscilan entre el 11,5% —ya mencionado— al 12,6%.

● MAS AUMENTOS

A fin de que "el impacto" que estas nuevas "readecuaciones tarifarias" causen en la "canasta familiar" no generen únicamente protestas contra los transportistas, cabe recordar que, coincidentemente, también desde la cero hora de mañana, entrarán en vigencia otros aumentos. Son los correspondientes a gas, electricidad, ENTel, Obras Sanitarias y Ferrocarriles de larga distancia.

GUARANY

Por Falta de Autorización fue Suspendido su Recital

NECOCHEA, 28 (De nuestro corresponsal).— En el estadio cubierto del club Rivadavia de esta ciudad, debió producirse en la noche del viernes un recital a cargo del cantante Horacio Guarany.

Estaba anunciado para las 21.30 y antes de esa hora mucho público se había reunido en las inmediaciones.

Lamentablemente para quienes esperaban, cerca del momento indicado para el comienzo, se hizo presente el empresario Quico Massey, quien comunicó que el recital se había suspendido por disposición municipal, por falta de la autorización correspondiente.

Entonces hubo varios comentarios adversos por parte de algunos de los presentes, pero no se registraron incidentes, por lo cual no fue necesaria la intervención de los representantes uniformados de la policía bonaerense, ni de la brigada de explosivos, que también se hizo presente en el lugar.

El público pasó por la boletería, donde se le hizo el reintegro del importe de las localidades. Mientras tanto, el empresario mencionado formulaba declaraciones a los periodistas. Dijo que a mediodía de hoy la municipalidad le hizo conocer la no autorización del espectáculo, ante lo cual insistió, pero la negativa se mantuvo. Como alternativa, le dijeron que si Guarany se queda en Necochea, hay esperanzas de que el próximo martes se pueda realizar.

Mientras tanto, un colega nuestro del diario "El Atlántico" de Mar del Plata, le comunicaba a Horacio Guarany la suspensión, en el hall del hotel que ocupa. La reacción del cantante fue similar que la que tuvo cuando se suspendió el espectáculo marplatense, a raíz de haberse colocado una bomba. Entristecido e indignado, dijo que "no conozco a ciencia cierta de qué se me acusa. He tenido todo tipo de contratiempos, pero nunca algo como esto y no me hubieran hecho venir sabiendo que no había autorización. Esto me duele como argentino más que como cantante".

En momentos del cierre de nuestra edición, no estaba confirmado que el recital se realizaría el martes, aunque el empresario Massey insistió en que existían muchas posibilidades de que ese día se hiciera.

NIÑOS INTOXICADOS: 10 DE ELLOS SIGUEN GRAVES

SANTA FE, 28 (De nuestro corresponsal).— Se reponen, lenta pero satisfactoriamente, los niños intoxicados, por alimentos en descomposición. Estos les fueron suministrados en el comedor escolar de la escuela provincial "Hipolito Yrigoyen", que pese al receso escolar, funciona para contribuir a la mejor atención de los pequeños.

Tal como informara CRONICA en su edición de ayer, se atribuye la "intoxicación colectiva" al haber comido una mayonesa con atún. Horas después, todos los chicos que asistieron al almuerzo comenzaron a presentar un "cuadro" similar. Vómitos, diarreas, cólicos y fiebre, fueron los síntomas 'comunes' que presentaron, todos aquellos que participaron de la comida.

Distribuidos para su adecuada atención, fueron internados 50 niños en el Hospital de Niños y 30 en el Hospital Piloto "José María Cullen". Los facultativos, siguen atentamente la evolución del mal que los aqueja. Se estima que hoy, obre en poder de las autoridades y de los facultativos, el resultado del análisis de laboratorio. Este último permitirá, la aplicación de los medicamentos adecuados, a su estado de salud.

● LOS CASOS GRAVES

En cuanto a los casos calificados de graves, —en el marco de esa situación— se señala que también van saliendo del "período de crisis".

La información original, daba en ese "cuadro" a los pequeños: Sandra Arcoseli, Diego Marchan, Hernán Rolón, Gerónimo Lencias, Patricia Roldán, Jesús Cáceres, Pablo Lencinas, Miguel Romero, Luis Alberto Roldán y otro pequeño, de tan solo cuatro años, de apellido Miguel.

Las autoridades médicas, extreman sus cuidados mientras permanecen "día y noche" junto a los pequeños, tratando de alejarlos de las gravísimas circunstancias en las que los colocó, la intoxicación.

MATARIFE ROBABA CALCULOS BILIARES DE VACA Y LOS VENDIA A 1.900 PALOS

En el frigorífico Yaguané, ubicado en la ruta nacional número 3, kilómetro 39,100 de González Catán, se había notado una merma en la producción de cálculos biliares que poseen algunos vacunos viejos. Al ser carneados los animales se obtienen dichos cálculos para la venta a laboratorios en la suma de 19.000.000 pesos el kilo.

La investigación que inició personal del destacamento Virrey del Pino, dependiente de la seccional de González Catán, con el propósito de esclarecer presuntas actividades ilícitas denunciadas por personal jerárquico del establecimiento, llevaron a la detención, cuando abandonaba sus tareas, del empleado **Sixto Raúl Santillán**, argentino, de 54 años, casado, domiciliado en la calle Florencio Varela 4142, de San Justo. El nombrado llevaba en una de sus medias un cálculo biliar de 100 gramos, refiriendo que, aprovechando su condición de despanzador, cuando encontraba dicho elemento lo guardaba para venderlo en provecho propio. Tal actividad ilícita, aclaró, la venía realizando desde hace tiempo y que los cálculos se los vendía a un tal Roberto en la suma de 3 millones

Los representantes del orden procuran ahora la captura del otro individuo, en tanto que instruyen actuaciones por hurtos reiterados con intervención del juez Roberto Grispo, de Morón. Cabe consignar que en el momento de la detención Santillán abandonaba el frigorífico manejando su propio automóvil, un Fiat 125, que le fue secuestrado.

Drogas: Adrián Lobato Detenido

Adrián en la foto tomada cuando tenía 21 años. No es la primera vez que el joven es investigado y detenido por consumo y tráfico de drogas. En la actual causa, su situación podría complicarse debido a los mencionados antecedentes. Entre los apresados están varios artistas.

El Hijo de Nélida, la Esposa y Otros 12 en Tráfico, Venta y Consumo de Marihuana

Efectivos de la Brigada de Investigaciones de La Plata detuvieron a catorce drogadictos, integrantes de una organización dedicada al tráfico y consumo de drogas, entre los que se encuentra el joven Adrián Ricardo Lobato, hijo de conocidos artistas de nuestro medio.

El personal actuante consiguió secuestrar 550 gramos de marihuana ya lista para el consumo, la que fue valuada en 16.900.000 pesos, y que, según pudo establecerse, dicho alucinógeno procedía de Misiones y Brasil.

Los sujetos detenidos fueron identificados como Raúl Caracoche, de 29 años, domiciliado en La Plata, Diana Elizabeth Fanstein de Isasi, de 29, con igual domicilio que el anterior; Silvia Tachi de Villarino, de 23 de La Plata, Mabel Alicia Secchi, de 28, Guillermo Ballestrasse, de 26, de la Capital Federal; Pablo Merchensky, de 23 de la Capital Federal, Adrián Lobato, de 27; Silvia Granata, de 22 de la Capital Federal, Julio Luisoni, de 30 años, La Plata; María Rossotti, de 29 La Plata; Jorge Mon Marquina, de 32 La Plata, Francois Aethur de Puis, belga de 31 años de La Plata; Efraín Merchensky, de 31 años, de Capital Federal y Aida Inés Arias de Merchensky, de 23 años, domiciliada en Capital Federal. Salvo Puis, los demás son argentinos.

El personal policial actuante detuvo en primer término a Raúl Caracoche, Diana Fanstein de Isasi y Silvia Tachi de Villarino, quienes realizaban frecuentes fumatas de marihuana, y que venían ensayando para representar una obra teatral en la Capital Federal, en un recinto ubicado en Potosí y Salguero.

Poco después cayeron Mabel Secchi, Guillermo Ballestrasse y Pablo Merchensky, quienes eran adictos a la droga y solían vender los estupefacientes a personas de su amistad.

En nuevos procedimientos, fueron aprehendidos Adrián Lobato, hijo de Nélida y Eber Lobato, Silvia Granata y Julio Luisoni, junto a María José Rossoti, Jorge Alberto Mon Marquina y Francois de Puis.

Interrogado el detenido Lobato, confesó que se dedicaba al tráfico y consumo de estupefacientes y que la droga la distribuía entre otros puntos, en la ciudad de La Plata. Allí vendió marihuana junto con Merchensky, a Mabel Secchi, María Rossotti y Julio Luisoni.

La droga la recibían de la provincia de Misiones, en sobres enviados por encomienda y tanto la Rossotti como su marido Marquina y de Puis, eran adictos a las drogas y venían arquiriendo la marihuana al detenido Lobato. Asimismo Silvia Granata, actual compañera de Lobato, resultó ser adicta

SINIESTRO

Incendio en el Puerto Bahiense

BAHIA BLANCA, 28 (De nuestro corresponsal).— Grandes pérdidas ocasionó un incendio en un depósito de una agencia marítima ubicado en el puerto de Ingeniero White, el que combatieron bomberos de Bahía Blanca, Punta Alta e Ingeniero White.

El siniestro se inició poco después de las 15 y en las primeras horas de esta noche continuaba la labor de los servidores públicos que procuraban terminar definitivamente con los distintos focos.

El galpón afectado tiene 8,30 por 50 metros, está ubicado en el suroeste de la zona portuaria y es propiedad de la firma Monacci. En el momento de iniciarse el fuego —por causas aún ignoradas— albergaba elementos propios de la tarea portuaria y pertenencias privadas para la pesca de altura, además de material para el embalaje de pescado congelado como cajas de cartón y bolsas de plástico. El galpón es de chapa y hormigón y la fácil combustibilidad de los elementos hizo imposible a los bomberos, en un principio, acercarse al foco inicial del incendio.

A casi cuatro horas de iniciado el incendio, se derrumbaron las paredes del galpón, momento en que las cuatro dotaciones de bomberos lograron centrar mejor su acción contra las llamas.

La mayoría de los elementos almacenados en el depósito incendiado pertenecían a la pesquera San Carlos y Santa Margarita. El local estaba ubicado en el acceso al muelle de hierro y los daños, aún no estimados, son cuantiosos.

Se labran las actuaciones, administrativas y penales pertinentes. Nada hasta el momento, permite "encarrilar" la investigacón. Se espera lograr algún indicio.

PRECOCES

Desbaratan Audaz Banda de Menores

SAN JUAN, 28 (De nuestro corresponsal).— Una activa gavilla de ladrones integrada por jóvenes entre los 15 y 18 años, que cometió más de 40 robos en esta provincia, fue individualizada y detenida por personal de la seccional cuarta de la policía.

Los cacos resultaron ser Juan Carlos Tejeda de 18 años, Hugo Adrián Argüello y Vicente Pedro Silva, de la misma edad que el anterior, Alejandro Pedro Zárate (reducidor) de 37 años y 3 menores de 15, 16 y 17 años, cuyos nombres por razones legales no se proporcionaron. Todos los detenidos se hallan a disposición de la doctora Ivonne Salinas de Duano, titular del Juzgado en lo Penal de esta capital.

PADRE E HIJA DEFRAUDABAN OBRA SOCIAL

CORDOBA, 28 (De nuestro corresponsal).— Un hombre y su hija, fueron condenados por la Justicia Federal de esta ciudad, por defraudación a la obra social de Obras Sanitarias de la Nación, consumada valiéndose de su condición de empleados de la repartición.

Los imputados, Ramón Eduardo Mealla, de 52 años, y su hija Noemí, fueron sancionados con dos años de prisión condicional cada uno como autores responsables del delito de defraudación en perjuicio de la Administración Pública, en forma continuada.

El tribunal tomó intervención en el caso ante la denuncia formulada por el apoderado de la citada obra social, en el sentido de que se habían detectado ciertas irregularidades en el ámbito de esa entidad.

Las maniobras investigadas, consistían en la venta, por parte de los encargados, de las denominadas chequeras destinadas al pago de servicios médicos, sin que posteriormente se rindiera cuenta de ello, habiéndose llegado inclusive a cobrar chequeras que se debían entregar sin cargo (las destinadas a pediatría y obstetricia).

Practicada la investigación correspondiente, se acreditó totalmente la responsabilidad de Mealla en dichas irregularidades, en razón de haberse comprobado que padre e hija eran los únicos que tenían acceso a la caja y estaban a cargo de la distribución de chequeras para atención médica.

● **PELIGROSIDAD**

El tribunal actuante, tras otras consideraciones, estimó que "la naturaleza de la acción criminosa y los medios empleados para su realización, no revelan un grado de peligrosidad manifiesta de los acusados", por lo que no hizo lugar al pedido fiscal de dos años de prisión para **Graciela Noemí Mealla** y tres años para su padre **Ramón Mealla**, imponiendo en definitiva, la pena de dos años de prisión en suspenso a ambos.

BORRACHO PROVOCA UNA TRAGEDIA

ROSARIO, 28 (De nuestro corresponsal).— La policía de Arroyo Seco —ciudad distante de aquí a 30 kilómetros— detuvo hoy a un hombre de 29 años acusado de dar muerte a una mujer y herir a otras dos personas.

Según el informe policial, se trata de Plácido González, casado, quien se desempeña como cuidador de una casa de fin de semana cercana al lugar donde ocurrió el hecho, hace 12 días.

González, en la noche del 15 de febrero llegó a la casa de su hermano Emilio, donde se hallaban además una hija suya, un sobrino y la concubina del segundo. Plácido González habría obligado a su hija, de 14 años, a que lo acompañara de regreso a su verdadero hogar, lo que habría desencadenado el drama dado el estado de ebriedad que presentaba.

En un momento dado, Plácido González extrajo de entre sus ropas un revólver calibre 32 largo, y comenzó a disparar, hiriendo a su hermano Emilio, de 42, a su sobrino, menor de edad, y dando muerte a la concubina de Emilio, Ramona Esther Cabral, de 40, quien fue alcanzada por un proyectil en el abdomen.

El homicida desapareció de la escena del crimen y de la casa que cuidaba hasta hoy. La policía logró aprehenderlo, pero González niega toda responsabilidad en el hecho, aduciendo que no recuerda lo ocurrido dado su estado de ebriedad.

CARNAVAL 81
habor SRL
IMPORTACION · EXPORTACION
El Surtido más Completo al Mejor Precio
Lavalle 2121/23 (1051) Buenos Aires Tel. 49-0305/3855
Sábado y Domingo ABIERTO TODO EL DIA

SE COLGO DE UN ARBOL, UN SOLITARIO

MAR DEL PLATA, 28 (De nuestro corresponsal).— Un hombre se quitó la vida ahorcándose con una cuerda de nylon que pendía de un árbol existente en los fondos de su precaria vivienda emplazada en las calles Asturias y José López de Gomara.

El suicida fue identificado como Gelasio Irineo Ulloa, argentino de 52 años, viudo, y ahora la policía procura establecer las causas.

Las primeras indagaciones no permiten vislumbrar "ninguna pista". Ulloa, era una persona, poco comunicativa, a quien, si bien, no se le conocían enemigos, tampoco al parecer, tenía amigos, según los testimonios recogidos.

● **CONTRABANDO**

CORRIENTES, 28 (De nuestro corresponsal).— Un procedimiento de Prefectura Naval permitió secuestrar artículos de contrabando por valor de 44 millones de pesos, según informó la Prefectura Naval en Paso de Los Libres, Corrientes.

En el operativo, llevado a cabo por efectivos de prefectura y de la comisaría del departamento local, se incautaron televisores de color, máquinas de coser, enceradoras, radios y artículos de vestir.

DOS JOCKEYS DETENIDOS

Usaban la Pila Eléctrica en San Isidro y Palermo; Habría Cuidadores Involucrados

Dos jockeys demorados en la seccional 31ª y la confirmación plena al cúmulo de versiones que se manejaron ayer durante la reunión turfística en Palermo. Así comienza otra crónica negra para la hípica argentina, con la detención de los profesionales Rodolfo Sosa y Miguel Mercau por uso de "pila eléctrica" o "chicharra". Comprometida aparece la situación de los pilotos, no muy asiduos ganadores en los hipódromos principales que habrían apelado a recursos penados por los reglamentos. Si bien es cierto que nada se informó oficialmente —la policía, amparada en el secreto sumarial y las autoridades hípicas esperando el momento de tener la confirmación, a la luz de las declaraciones de los involucrados— CRONICA "llegó más allá". Y en la mañana de hoy tuvimos la plena ratificación de que los rumores habían dejado de serlo. Y otro caso resonante —como no hace muchos meses lo fue el del "cambiazo" de Cadenazo— invadía el mundo del turf.

Todo parece indicar que el detonante surgió ante la detención —por otros motivos— de un sujeto dedicado a la fabricación de estos implementos extradeportivos, consistentes en una pila conectada a varios cables que, apretados contra la piel sudada del caballo, hace las veces de estímulo con varios voltios y redobla o triplica su esfuerzo durante el proceso de una carrera.

Este "industrial de la chicharra", declaró que había vendido varios artefactos a jockeys. No dudaron las autoridades policiales en informar de ello a las respectivas comisiones de carrera de San Isidro y Palermo. En el primero de esos medios se efectuó una exhaustiva y prolija revisación de cada uno de los casilleros individuales donde dejan sus pertenencias los jockeys y en el lugar donde cambian su vestimenta de calle por la chaquetilla y los pantalones de correr. Igual temperamento deben haber adoptado las autoridades palermitanas y sería allí donde —en los armarios de Sosa y de Mercau— fueron halladas las "chicharras". Eso justifica la intervención de la seccional 31ª, ya que de haber sido en San Isidro, hubiera sido resorte de competencia de la policía provincial.

Consecuentemente con eso, se libró orden de detención contra los jockeys Rodolfo Sosa y Miguel Mercau. En sus respectivos compartimientos se encontraron los comprometedores adminículos, elementos de juicio necesarios para caratular como "estafa" el proceso en que se encuentran involucrados. Circuló, inclusive, la versión de que habría dos cuidadores en situación tan comprometida como los citados, por permitir estimular a sus pensionistas, pero esto no fue confirmado. No existen —por el momento— más detenidos que Sosa y Mercau, aun cuando no es dable predecir qué giro tomaría la investigación, así como tampoco la gravedad de las conclusiones que puede arrojar el corolario ya que, sin perjuicio del sumario judicial, puede caberles la pena de descalificación, pérdida de sus respectivas patentes profesionales y un definitivo marginamiento de su profesión.

Los próximos días, las declaraciones de los dos pilotos y el curso de la investigación policial, pueden traer algo de luz al "affaire" —no nuevo, por cierto, pero sí permanente en ese mundo con aguas agitadas y millonarios intereses en juego, que es el turf—. Un mundo que no pasa demasiado tiempo sin sacudirse con estos hechos, en los que aparecen profesionales que arriesgan su futuro al cometer infracciones que van desde el doping hasta el cambio de caballos, y de esto a la utilización de aparatos como la "chicharra", en primera instancia de fabricación "casera", pero más tarde sofisticada al máximo. Y en ese mundo, siempre hay alguien que pierde: el apostador sano.

Ahora, sí

MOMO Y EL CORSO, ARRUINADOS POR LA LLUVIA; HOY, CON TODO

Anoche se reanudó el carnaval porteño, pero debido a que la lluvia —la esperada lluvia— castigó severamente a la ciudad fracasaron los festejos programados. Sin embargo, los más esperanzados sostienen que los síntomas de resucitación del viejo, alicaído, "Momo" local podrán hacerse más evidentes esta noche, con la prosecución de las fiestas programadas. Entre ellas, el corso municipal de la Avenida de Mayo, que la semana pasada contó con un entorno casi tibio, para graficarlo de alguna manera.

Los que al parecer tienen el ánimo renovado son los organizadores de bailes en importantes clubes de Buenos Aires y su conurbano. Es que están seguros de que la juventud responderá a "Milk and Coffee", "Queen" (importados) o "Vox Dei", Raúl Porcheto, Nito Mestre, León Gieco, Manal y otros, nacionales pero no del todo, que lanzarán sus alaridos al aire en los escenarios de esta noche. Los nostálgicos, en cambio, han de rumbear hacia las entidades en las cuales Osvaldo Pugliese y Héctor Varela, entre otros, animarán el Carnaval con sus tangos y milongas. ¿Alegrar? Bueno, esta es otra cuestión.

Al mismo tiempo, los que aún sospechan que nuestros carnavales son rescatables, irán con su carga de oxígeno para revivar los corsos que se realizarán esta noche.

NO REIRSE DEL GOBIERNO

Comparsas Cariocas: Divertirse sí, Pero...

RIO DE JANEIRO, 28 (EFE, UPI y ANSA).— Con la prohibición absoluta de que las escolas do samba y comparsas satiricen o se burlen de las autoridades o los actos de gobierno, se inició anoche el mundialmente famoso Carnaval de Río, que se prolongará con su carga de alegría, desenfreno y muerte hasta el miércoles. El acto de apertura estuvo a cargo del alcalde de la ciudad, Julio Coutinho, quien entregó las simbólicas llaves de la ciudad al "Rey Momo". Un traspaso que significa la tácita orden a la población de que olvide sus tristezas y problemas durante el efímero reinado.

● DISUELVEN COMPARSA

Minutos antes de iniciarse el espectacular desfile, la policía disolvió en la céntrica plaza Cinelandia a una comparsa que entonaba cantos de letras críticas a las autoridades. El grupo es el denominado "Hora do povo" (Hora del Pueblo), y se disponía a intervenir en el desfile inaugural. Antes de ser disuelto el conjunto desfiló varias cuadras cantando un conocido samba, pero alterando la letra en determinados fragmentos, con severas críticas al presidente Joao Figueiredo, y con loas y vitores al líder sindical Luis Ignacio Da Silva ("Lula"). El poeta Carlos Drummond calificó al evento de "causa perdida", argumentando que ya no pertenece al pueblo sino al burocratizado Departamento de Turismo Municipal, que ha fijado las entradas a palcos y otros lugares en precios prohibitivos, incluso para los turistas.

El desfile de las escuelas de samba clase A agrupará a unos 35.000 bailarines y bailarinas, que desfilarán por la avenida Río Branco, al son de una orquesta de 250 músicos. Pero sólo se puede acceder al sector con los boletos correspondientes. Los precios van de 70 centavos de dólar hasta 120 dólares los palcos para 27 personas. Pero nadie pudo conseguir en esos precios oficiales, sino pagando hasta 200 y 300 por ciento más de lo establecido. El diario "O Globo" denunció que solo se habían puesto a la venta 8.000 entradas, mientras que las 62.000 restantes fueron entregadas a autoridades y agencias de turismo. Estas las colocaron en tours con precios superlativos. Una prueba de ello es que los mejores asientos de gradería fueron vendidos a 150 y 250 dólares por persona. La ubicación no es la mejor. Pese a ello con los desfiles de las comparsas se inició anoche la gran euforia carioca, sin que hasta el momento se hayan registrado accidentes o muertes. El año pasado murieron 248 personas por homicidio, accidentes de tránsito o intoxicación alcohólica. Una cantidad que no será record, aseguran los expertos brasileños.

CIDADE MARAVILHOSA: PESE AL "NO" DE LA POLICIA, HAY TOPLESS

RIO DE JANEIRO, 28 (EFE, UPI, FP y ANSA).— Pese a que la policía prohibió los desnudos, la orden no parece amedrantar a las voluptuosas cariocas, especialmente las sensuales mulatas de la ciudad. El inspector de policía Dilermando Amaro reiteró ayer la orden de prohibición en un mensaje televisado, pero el pedido no tuvo respuesta. Desde hace varios días, cuando se iniciaron los bailes en los clubes, centenares de mujeres lucieron unos "topless" espectaculares, para regocijo de los turistas masculinos y asombro de sus esposas. Las primeras exhibicionistas aparecieron en los bailes del club Flamengo, pero ayer comenzaron a mostrarse en los paseos previos al ingreso de la zona de desfiles. "¡Maravilhoso!", comentan eufóricos.

Demás está decir el efecto causado por tantas infartantes "garotas" y mulatas...

QUEEN: RUEDA DE PRENSA CON TROMPADAS

Nos habían advertido que la presentación del conjunto de rock inglés que nos visita, "Queen", no era una conferencia de prensa sino una reunión de amigos. El cambio de denominación dio lugar a que el sitio se viera poblado por una mayoría abrumadora de chiquillas, adolescentes y alguno que otro periodista o fotógrafo.

El grueso de los periodistas que habitualmente cubren la sección de espectáculos de los medios capitalinos brilla por su ausencia. Demostradoras de una conocida marca de cerveza pululaban por todo el recinto ofreciendo el producto a quien lo quisiera beber, que fueron todos los presentes, porque el calor era insoportable.

Un incidente que pudo tener serias características se produjo cuando después de un cambio de palabras, un reportero gráfico, y el productor Alfredo Capalbo se fueron a las manos.

El fotógrafo llevó las de perder pues los guardaespaldas de Capalbo lo tomaron de barzos y cuello unos, mientras otros le daban puñetazos en el estómago, al mejor estilo de los callejones de Nueva York.

● PIDIO DISCULPAS

Capalbo pidió las disculpas del caso y todo se volvió cordialidad.

El desfile de los desconocidos de siempre era incesante, pero con gran abundancia de señores y chicos portando cámaras fotográficas y filmadoras.

Como era Carnaval, la llegada de los autos donde eran transportados los integrantes del conjunto "Queen" dio la medida de lo que va a ser el corso cuando actúen en el estadio, Vélez Sársfield, escenario de la conferencia de prensa.

● EL DESORDEN

Finalmente presentaron a los ingleses, por demás correctos, bien vestidos y mostrándose cordiales, mientras la televisión filmaba una entrevista donde intervenía una sensacional intérprete, de nombre Joice. Después fue el desorden: El público empujaba a los fotógrafos; las demostradoras servían cerveza a los artistas, sin importarles que las cámaras estuvieran en el aire; los mozos servían saladitos y cualquiera se cruzaba delante de las cámaras sin importarle nada. Cuando el tumulto estaba en su apogeo nos fuimos. Afuera llovía y el aire fresco era invitador.

Derechos Humanos: 6 Detenidos

En dos procedimientos efectuados ayer, a las 19.30 y a las 24, personal policial procedió a la detención de seis personas allegadas a organizaciones defensoras de los derechos humanos, entre ellas una jovencita argentina nacionalizada canadiense y el ex subsecretario de Educación, Emilio Mignone.

El primer operativo se realizó en la sede del Centro de Estudios Legales y Sociales (CELS), en Viamonte 1365, cuarto piso, departamento D, oportunidad en que fueron arrestados José Federico Westerkamp, Caren Lapacó, Boris Pasyk, Marcelo Parili y Gabriela Iribarne, una argentina nacionalizada canadiense que reside desde hace quince años en esa nación junto con su padre.

Posteriormente, a las 24, funcionarios de civil que mostraron credenciales de la Policía Federal se hicieron presentes en el domicilio del doctor Emilio Mignone, Santa Fe 2949, tercer piso, departamento A, donde efectuaron un allanamiento y labraron un acta teniendo como testigos a un vendedor de diarios que tiene un quiosco en las proximidades y a un hijo de Mignone, a quien llevaron detenido.

TIEMPO

MAXIMA a las 14 horas:

25°6

MINIMA: 16°6 a las 6 hs. Humedad: 75%. Pronóstico: Tiempo bueno, poco cambio de temperatura, vientos leves y variables, cielo parcialmente nublado con visibilidad de 12 Km. Para las próximas horas se anuncia temperatura en ascenso con posibilidades de chaparrones aislados.

PORTEÑOS A LA PARRILLA EN EL MENU

La de ayer fue una jornada quizás inolvidable para los porteños, tan vapuleados los últimos días a raíz de las desmesuras térmicas de este febrero ardiente.

En el radio capitalino se registró en horas de la tarde la marca más elevada del año, y por la noche se le concedió a la deshidratada urbe la tregua que tanto anhelaba: seis minutos de agua, con algunas ráfagas de viento, hicieron sonreír a los porteños que en muchos casos, sorprendidos por el chaparrón en la calle y sin paraguas, no le esquivaron el bulto a las gotitas, para desquitarse de tanto bufar y maldecir a Febo.

Al cabo de una "racha" de 5 días infernales, la columna de mercurio se dio el gusto de batir su propio record, a las 15.20, registrando una marca de 36 grados una décima. Entonces ni ventiladores, ni gaseosas ni ningún otro método resultaban

Solo la naturaleza, al parecer, es la que puede prodigar el remedio indicado para la "enfermedad" que ella ocasionó. Así fue como, alrededor de las 20.15, se largó el tan esperado chaparrón que le lavó la cara a la "Reina del Plata".

Cuando San Pedro abrió el celestial "grifo", la temperatura era de 31 grados, la humedad alcanzaba el 48% y la presión era bajísima. El cielo estaba negro y parecía planear por encima de los techos.

La "lavada" de cara duró unos 6 minutos, en los que cayó un milímetro de agua. La columna de mercurio bajó bruscamente a 27, cuando eran las 21 y la gente andaba por la calle disfrutando de la maravilla de ver el asfalto mojado.

Alrededor de las 22, la marca térmica era de 20 grados con 3 décimas, lo que obligó a que muchos, antes de salir a iniciar las "calavereadas" del fin de semana, sacaran la camperita del ropero.

Sin embargo el descenso no se hizo riguroso, tal como se esperaba luego de una subida tan exagerada. Hoy, a las 6, la temperatura era de 19 grados y el cielo estaba despejado. Con el paso de las horas, la columna mercurial volvió a subir.

BOMBAS EN MANIFESTACION POR LA DEMOCRACIA

LIBERAN A LOS CONSULES

Terroristas los Dejaron Sanos y Salvos en San Sebastián

SAN SEBASTIAN, España, 28 (EFE).— A las doce y veinticinco minutos de hoy (11.25 GMT) los tres cónsules secuestrados por terroristas de "ETA" se identificaron a una patrulla de la unidad de rescate y dijeron ser los cónsules de El Salvador y Austria en Bilbao y de Uruguay en Pamplona.

El cónsul austriaco, Hernán Diez del Sel Korsatko, y el de El Salvador, Antonio Alvarez Fernández, fueron sacados de sus domicilios en Bilbao en la madrugada del viernes 20, mientras otros miembros de la "ETA" secuestraban en Pamplona a Gabriel Biurrun de Altadill, cónsul del Uruguay en la ciudad.

Según informaron a la agencia "EFE" fuentes oficiales, los tres cónsules fueron liberados en la calle Juan Olarzábal de San Sebastián, junto a la estación de autobuses, y, posteriormente, en la plaza de Pío XII, pararon a la unidad de rescate que en esos momentos transitaba por la zona.

"Somos los cónsules, nos han liberado", dijeron los ex secuestrados, expresión que tomaron a broma inicialmente los miembros de rescate.

Tras insistir los cónsules —"no estamos para bromas", dijeron— los trasladaron al gobierno civil, donde en estos momentos, en buen estado de salud, prestan declaración a la policía.

Los tres diplomáticos fueron abandonados en el interior de un automóvil "todoterreno" matrícula de San Sebastián.

El cónsul del Uruguay en Pamplona, Gabriel Biurrun llamó por teléfono a su domicilio. "La noticia —dijo a la agencia "EFE" un portavoz familiar— ha causado una inmensa alegría en casa. Su esposa, María José Baquedano, se encuentra muy emocionada

El cónsul del Uruguay será recogido en San Sebastián por un familiar que se encontraba en Bilbao a la hora de la liberación y se espera que sobre las 3 de la tarde (14 GMT) lleguen a Pamplona.

"Estoy muy nerviosa, pero contenta de que todo haya salido bien" dijo a la agencia "EFE" Carmen Canales, esposa del cónsul de Austria en Bilbao.

● EXPLOTAN BOMBAS

MADRID, 28 (ANSA).— Cuatro explosiones se produjeron aquí a las 15.20 (hora local) sin causar víctimas, pero dañando gravemente varios vehículos. A las 18 (hora local) una llamada anónima a la agencia EFE anunció que las bombas habían sido puestas en el Jardín Botánico, sobre el Paseo del Prado, y que explotarían en media hora. La policía y los técnicos en explosivos no tuvieron tiempo de localizar las bombas.

El informante anónimo reivindicó los atentados en nombre de un grupo de extrema derecha, "Batallón Vasco".

● DETENCIONES

MADRID, 28 (EFE).— Ocho personas de ideología de extrema derecha fueron detenidas esta tarde cuando intentaban alterar la manifestación de repulsa al intento golpista.

Según informó el gobierno civil de Madrid, la policía nacional procedió a la detención de 7 hombres en la plaza de Cibeles que portaban una pistola de calibre 6,35 mm, una navaja de grandes dimensiones y una porra de alambre.

Igualmente en la calle Marqués de Cubas, próxima al Palacio del Congreso de los Diputados, un miembro de la ultraderecha fue detenido portando una porra

EL PAPA DESEA VISITAR RUSIA

ROMA, 28 (UPI).— El Papa Juan Pablo II desearía visitar la Unión Soviética y describió a Moscú como "un centro de la gran tradición cristina" aunque reconoció que no existen las condiciones favorables para dicho viaje.

El Papa dio a conocer ayer su deseo, a bordo de un avión que lo trajo a Roma tras 12 días de viaje por el Lejano Oriente.

Cuando los periodistas le preguntaron si algún día le gustaría visitar Moscú, el Obispo de Roma respondió: "¿por qué no? estoy dispuesto a ir a cualquier parte. Pero por supuesto, es necesario que ciertas condiciones existan. Aunque me parece a mí que estas condiciones no existen", lamentó.

EXTERMINADOR DE NEGRITOS

Crece el Pánico en EE.UU. por "El Hombre": Ya Asesinó a 21 Niños

WASHINGTON, 28 (EFE).— "El Hombre", como es conocido en Atlanta (Georgia) el asesino de 21 niños negros, está dejando pequeños los records criminales del Hijo de San o de Jack "el destripador".

La policía de Atlanta, el FBI, muchos de detectives privados e incluso tres agencias del gobierno de los Estados Unidos no tienen la más mínima idea, después de nueve meses de investigación, de quién es "El Hombre".

Y, en tanto, la población infantil de Atlanta vive en medio del más espantoso terror, preguntándose qué niño o niña de entre 9 y 15 años será la próxima víctima del misterioso criminal.

La inmensa mayoría de padres negros de esa populosa ciudad del sur tienen prohibido salir solos a sus hijos, quienes desde el verano pasado no pueden ni siquiera jugar en la calle.

Si van a la esquina a comprar una botella de leche, salen armados con palos, y si van al colegio su familia llama en seguida al profesor para confirmar que han llegado normalmente.

Cuando por la noche un niño irrumpe en la cama de sus padres atemorizado, éstos ya saben por qué: El chico ha estado soñando con "El Hombre".

"No tenemos nada que pueda llevarnos a la identificación del homicida, ni un solo testigo presencial, ni una evidencia material, ni una confesión. Absolutamente nada", dice el comisario Lee Brown, director de uno de los grupos de búsqueda.

El FBI y la policía de Atlanta no tienen ni siquiera una posible descripción de "El Hombre": Puede ser negro o blanco, hombre o mujer, joven o viejo, o incluso un grupo de personas actuando de acuerdo o por separado.

"El Hombre" no hace llamadas telefónicas a los periódicos atribuyéndose los crímenes, no deja notas, ni sus huellas digitales en los cadáveres de sus víctimas.

Ni siquiera mata de la misma manera. La mayoría de los 21 niños asesinados fueron estrangulados con una cuerda, pero otros lo fueron a balazos o, incluso, a palos.

Las autoridades han empezado a tener en cuenta la teoría de que el asesino sea un policía, circunstancia que explicaría la facilidad con que "El Hombre" se acerca a sus víctimas

Otra posibilidad es que el criminal sea un adolescente negro, con lo cual los niños y niñas de color no le tendrían miedo.

El caso, aparte de tener aterrorizada a la población de Atlanta, está creando enormes tensiones raciales en una población de color que vincula los crímenes con el atentado contra el líder negro Vernon Jordan, y con las persecuciones de negros en Buffalo y Rochester (estado de Nueva York).

MATAN A DOS DIPLOMATICOS

BEIRUT, 28 (AP).— Pistoleros desconocidos dieron muerte hoy a tiros a dos diplomáticos iraquíes, tras una persecución automovilística que sembró el pánico entre los residentes de la elegante barriada de Ramlet Al-Baida, en el sector fundamentalmente musulmán de la capital. Un transeúnte libanés resultó herido, informó la policía.

Un vocero dijo que el contable de la misión iraquí, Mohammed Khodir y su adjunto, Kamel Abbas, resultaron mortalmente heridos por los atacantes, que escaparon a toda velocidad en el automóvil desde el que hicieron los disparos.

Khodir murió instantáneamente en el vehículo de la misión. Abbas falleció en el hospital norteamericano de la ciudad menos de una hora más tarde, dijo el vocero.

El atentado se produjo a varias cuadras del lugar donde el encargado de negocios de Jordania en el Líbano, Hisham Muhrissen, y su sirvienta libanesa fueron secuestrados el seis de febrero a punta de pistola en su apartamento, sin que nada se haya sabido de ambos desde entonces.

HUEVAZOS CONTRA DAVID ROCKEFELLER

BOSTON, 28 (UPI).— Manifestantes que gritaban "Rockefeller, asesino", arrojaron huevos al presidente del Chase Manhattan Bank, David Rockefeller, cuando el banquero pronunciaba un discurso ante el Consejo de Asuntos Mundiales.

Rockefeller, quien se hallaba en Boston para recibir el premio Christian A. Herter del consejo, por fomentar "la comprensión internacional", no fue alcanzado por los huevos y demás comestibles lanzados y continuó hablando aunque los manifestantes ahogaron su voz a gritos.

Luego que fue presentado por el ex embajador en las Naciones Unidas Henry Cabot Lodge, Rockefeller se levantó para hablar a la concurrencia de ejecutivos y otras personas prominentes en el elegante salón de bailes del hotel Park Plaza.

Cuando Rockefeller comenzó el discurso, unos 15 jóvenes que habían estado tranquilamente sentados cerca de la mesa presidencial, saltaron y prorrumpieron en gritos de "Rockefeller, asesino, Rockefeller, asesino".

Rockefeller siguió tratando de hacerse escuchar aunque los jóvenes arrojaban huevos y panecillos al escenario. Agentes de seguridad del hotel se abalanzaron sobre dos hombres y una mujer y los sacaron a la rastra del salón y del edificio.

DESALOJADA

Embajada Austríaca Ocupada en Chile

SANTIAGO, Chile, 28 (AFP).— Nueve personas que ocuparon pacíficamente la embajada de Austria en Santiago, hace 20 días, abandonaron el recinto

El grupo penetró a la misión diplomática para protestar por el trato de delincuentes comunes que las autoridades gubernamentales dan a unos cien presos políticos

Los ocupantes, vinculados familiarmente con esos reclusos, dejaron la legación en los vehículos de los diplomáticos, pero igual fueron interceptados por agentes de seguridad armados

Todos los manifestantes, sin embargo, quedaron luego en libertad.

DOS PRESOS FUGAN EN UN HELICOPTERO

PARIS, 28 (UPI).— En lo que la policía considera la evasión carcelaria más espectacular de la historia francesa, un helicóptero asaltado a punta de pistola aterrizó en una prisión de máxima seguridad, recogió a 2 presos que fingían jugar al fútbol y los condujo a la libertad.

Mientras los demás reclusos que estaban en la cancha miraban atónitos, un hombre armado bajó del helicóptero para cubrir la huida de los 2 ladrones, uno de los cuales es el enemigo público número uno de Francia.

Una vez que los presidiarios montaron en la nave, ésta remontó vuelo en una nube de polvo y llevó a los evasores y los dos cómplices que habían asaltado la máquina hasta otra cancha de fútbol en las afueras de París.

"Todo sucedió en 30 segundos", dijo a los periodistas el guardia de la prisión, Alain Lesegl. "No había guardia en la cancha de fútbol, los vigilantes estaban en el edificio lindero a la cancha y ninguno estaba armado".

Helicópteros policiales fueron enviados a perseguir la nave de los prófugos, pero no lograron localizarla a tiempo.

La radio, la televisión y la prensa francesas informaron que la policía reconoció que la fuga del penal fue "la más espectacular en la historia francesa". También fue la primera evasión carcelaria vía helicóptero perpetrada en Francia.

CANTINFLAS

México Propone un Trueque por Gavin

CIUDAD DE MEXICO, 28 (DPA).— Un columnista local sugirió a Mario Moreno "Cantinflas" para embajador de México en los Estados Unidos, en una reacción expresiva del sentimiento con que la opinión pública mexicana recibió la noticia sobre la posible designación del actor John Gavin como representante de la Casa Blanca en México.

John Gavin es más conocido en México por su papel protagónico en la película "Pedro Páramo", basada en la novela de Juan Rulfo y por una publicidad de televisión para un ron mexicano, que por su experiencia de 4 años como agregado a la misión estadounidense en la OEA o por el Master en historia latinoamericana.

PRISION A DESCUARTIZADORES ARGENTINOS

CARACAS, 28 (De nuestro corresponsal).— Un juez de instrucción de Caracas confirmó los autos de detención por homicidio calificado, cooperadores y encubridores, a cinco argentinos y un español que el año pasado asesinaron y descuartizaron a una joven y hermosa estudiante venezolana de economía.

El crimen, calificado de "monstruoso" y aberrante en su oportunidad, fue cometido por un grupo que encabezaba el argentino Eduardo Agustín Nicosia, jefe de una empresa comercial que operaba desde un departamento del Parque Central de Caracas y donde Zoraida Josefina Fernández, la víctima, actuaba como secretaria después de haber sido co-fundadora de la misma compañía.

El suceso estremeció en su momento a la opinión pública. La joven Fernández fue asesinada a golpes en el departamento, luego fue descuartizada y sacada de allí en trece bultos que finalmente fueron diseminados en una zona rural cercana a Caracas, hasta que unos vecinos descubrieron uno de éstos

Los otros encartados bajo diferentes formas de responsabilidad criminal son Juan José Yañez González, sindicado de ser el autor material directo del homicidio, Manuel "Viejo" Yañez, su hermano, Ignacio Alonso Zavala, Horacio César Carroza y María del Pilar Peñalver Escalona.

El asesinato fue cometido el 6 de junio del año pasado y quedó al descubierto el día 22. Los indicados deberán concurrir la próxima semana al tribunal a enterarse de que los autos de detención que los consideran reos de ese delito han sido confirmados.

SE CERRO EL LIBRO DE LA "B"

Luppo, a Quilmes; Montecello, a Banfield y Aricó a Tigre, Entre Otros

Otra vez, las dependencias de la Asociación del Fútbol Argentino volvieron a estar colmadas de jugadores, dirigentes y empresarios. Y no era para menos. En la víspera quedó cerrado el registro de pases para los representantes de la Primera "B". Así como sucedió el viernes de la semana pasada, cuando quedó cerrado el libro de pases para los equipos de Primera "A".

Como ocurre todos los años para estas fechas, la Asociación del Fútbol Argentino es el epicentro de las tratativas para llegar a un acuerdo en lo que se refiere a transferencias, préstamos con opción, sin opción, inscripciones telegráficas desde el exterior y otras yerbas.

Pero no solo los pisos de la Casa Mayor del fútbol, sino los bares y confiterías adyacentes presentan un lleno total. Se suceden los cabildeos, reuniones de todo tipo y calibre y también se da la palabra, que algunas veces se cumple y otras no. Hay idas y venidas, llamados telefónicos, en fin, se mueven todos los resortes del submundo futbolístico, y hacen de esto un verdadero mercado persa.

Y sucede siempre igual: la AFA marca una fecha para los cierres de los distintos libros de pases, pero es inútil, todos, o casi todos, se resuelven sobre el mismo filo de clausura.

Entre las incorporaciones más destacadas figuran la del uruguayo Jorge González (informada ayer) libre de Vélez para Gimnasia y Esgrima La Plata; Víctor Torres, de Racing a Almagro, a préstamo; Eduardo Montecello, de Racing a Banfield; Héctor Candau, de Nacional de Medellín de Colombia a Almirante Brown de San Justo; Daniel Arico, libre de Colombia a Tigre; Hugo Aimetta, de Gimnasia y Esgrima La Plata a Argentino de Quilmes; Carlos Pinasco, de Deportivo Morón a Talleres de Remedios de Escalada; Fernando Rodríguez, ex Boca y Chacarita, a Deportivo Español; Ricardo Luppo, de San Lorenzo a Quilmes; el brasileño Luis Carlos, del Flamengo a Deportivo Armenio; Raúl Alonso, arquero suplente de Nacional de Montevideo a Gimnasia y Esgrima La Plata; Carlos Aloi, de Vélez Sársfield a Los Andes; Walter Cataldo, de River Plate a préstamo a Tigre sin cargo y sin opción; Adrián Márquez, de Nueva Chicago a Argentino de Quilmes; Sergio García, de Huracán a Deportivo Español; Juan Carlos González, de All Boys a Banfield; Eduardo Dallavere, de El Porvenir a Argentino de Quilmes; José Pereyro, de Racing a El Porvenir y Carlos Heriberto Duarte, libre de Talleres de Remedios de Escalada, firmó para Boca Juniors.

Y esto es todo el parte de préstamos y transferencias que sucedieron anoche en las dependencias afistas, que inicialmente se formalizaron en las adyacencias de la AFA.

Como dato recordatorio informamos una vez más que el libro de pases para los jugadores libres cerrará indefectiblemente el 13 de marzo próximo a las 20, para aquellos jugadores que hayan formalizado su situación antes del 27 de febrero o hasta las 20, también, de ese mismo día.

CHILE-BOLIVIA, SUSPENDIDO

SANTIAGO, Chile, 28 (ANSA).— Los dirigentes del fútbol local decidieron suspender el partido amistoso que iban a disputar el 4 de marzo el seleccionado chileno y el boliviano.

La sorpresiva medida se produjo cuando los bolivianos solicitaron una postergación en la fecha por cuatro días, es decir que pretendían jugar el 8 del mismo mes. El cotejo internacional entre ambas selecciones tenía como objetivo jugar una revancha por la "Copa Provoste".

El técnico de Chile, Raúl Santibáñez; el dirigente de la Asociación Central, Pedro Fornazzari, y el jefe de la delegación chilena, Daniel Castro, tomaron la decisión de suspender el encuentro porque entorpecía el calendario.

"No hay que olvidar que nosotros tenemos los pasajes sacados para viajr a Colombia justo para el día domingo 8, por lo cual se nos hace imposible jugar con Bolivia ese mismo día".

El partido con la selección de Colombia está programado para el miércoles 11 de marzo.

Y EL COSMOS QUIERE PAZ

SANTIAGO, Chile, 28 (AFP).— El mediocampista uruguayo Rubén Paz es el único jugador que le interesa al Cosmos de Nueva York, según informaron aquí los dirigentes del club norteamericano.

El Cosmos, cuatro veces campeón del fútbol estadounidense, jugó en el transcurso de la semana frente al Colo Colo y cayó vencido por un gol a cero. Al término del encuentro, el famoso Chinaglia, que aún sigue siendo caudillo en el conjunto norteamericano, manifestó: **"Nuestros planes de contratación para este año están prácticamente cerrados, pero existe interés por conseguir la transferencia del número 10 de Peñarol, Rubén Paz.**

El Cosmos, que arribó ayer a Montevideo, para jugar, precisamente frente a Peñarol, aprovechará la oportunidad para hablar sobre el tema. La delegación norteamericana viajará luego a Brasil, Paraguay y México, donde finalizará la gira continental que iniciara la semana pasada en Argentina, donde enfrentó al Deportivo Morón.

EL SALVADOR: MATAN A UN FUTBOLISTA

SAN SALVADOR, 28 (EFE).— La ola de violencia que azota a este país ha cobrado una nueva víctima, en esta oportunidad un deportista.

El jugador José Ismael "Cisco" Díaz, de 33 años, fue asesinado cuando se dirigía a la cancha "El Papalón", a 145 kilómetros al oriente de aquí, informaron las autoridades.

El citado futbolista fue integrante en varias oportunidades del seleccionado nacional, y actualmente se desempeñaba en el club Deportivo Aguila, de la primera división, que se ubicó cuarto en el campeonato de la pasada temporada.

"Cisco" durante ese campeonato fue la figura de su equipo. Su violenta muerte se produjo cuando se dirigía en su automóvil a un entrenamiento.

Al llegar a una esquina le fue cerrado el paso por una camioneta, al mismo momento que descendían dos individuos portando pesadas armas. Instantes después los sujetos, sin decir palabra alguna acribillaron al infortunado deportista.

Según declaraciones de algunos testigos, los atacantes no le dieron ninguna oportunidad de defensa a la víctima, y todo ocurrió en escasos minutos.

La prensa local, a pesar de estar bastante acostumbrada a estos hechos de violencia, se mostró realmente sorprendida al enterarse del criminal ataque, ya que a Díaz no se lo vinculaba con ninguna fracción política, y solo se lo conocía por su actividad deportiva.

Que sí, que no, Colombia no Sabe qué Hacer con el '86

BOGOTA, 28 (Saporiti).— Continúan las idas y venidas, marchas y contramarchas de las autoridades colombianas que deben decidir si su país acepta o no la subsede del Campeonato Mundial de Fútbol de 1986.

El Parlamento colombiano no se expidió aún en cuanto a la sanción del proyecto de ley que aprobará la realización del Campeonato Mundial. Durante la última sesión no se registró una total coincidencia entre sus miembros, ya que algunos todavía continúan oponiéndose terminantemente a dicho proyecto.

Muchas fueron las discusiones entre los consejales. Cada uno de ellos exponía su distinto punto de vista y acto seguido era refutado por un oponente.

Fue así como decidieron realizar una postergación hasta el próximo martes en que, según fuentes bien informadas, saldrá el resultado definitivo.

Previamente, entre los días que quedan de aquí al martes, habrá una serie de reuniones con las más altas autoridades gubernamentales para conocer la opinión de estos sectores.

CRUYFF VUELVE CON LA "NARANJA"

AMSTERDAM, 28 (AFP y UPI).— El holandés Johan Cruyff, recientemente contratado por el club Levante de la segunda división española, volverá a vestir la camiseta naranja de la selección de su país.

El debut del crack holandés se producirá mañana en el Levante y el 25 de marzo en la selección de su país, cuando enfrente a Francia en un partido decisivo por la clasificación para el Mundial de España '82.

Antes de viajar a España, Cruyff sostuvo una prolongada conversación con el técnico holandés Kess Rijvers, quien reiteró que nada impide que el astro de la "Naranja mecánica" de los años '70, regrese al seleccionado. Mientras que al finalizar esa reunión Cruyff manifestó: **"Hablamos el mismo 'idioma' con el técnico, nos entendimos muy bien y estoy muy contento de poder ayudar a nuestro representativo en este partido tan difícil contra Francia".**

La última actuación de la gran estrella que jugara en el Cosmos de Estados Unidos y en el Barcelona de España, se produjo en un partido frente a Bélgica por las eliminatorias para el Campeonato Mundial de Argentina en 1978. Desde esa fecha hasta ahora pasaron ya tres años y todos recuerdan en Holanda que Cruyff se despidió de la selección convirtiendo el gol del triunfo ante los belgas.

Cruyff tiene en la actualidad 33 años, jugó 48 veces en partidos internacionales para su equipo nacional y dice estar en inmejorable estado para su regreso al fútbol. Los observadores del fútbol holandés estiman que el archimillonario astro del fútbol de su país vuelve a las canchas no por una cuestión de dinero, sino porque extraña el aplauso de millares de hinchas y las ovaciones que siempre acompañaron su carrera deportiva; no quiere dejar de ser un ídolo. Además, el retorno del otro gran jugador de la época, el alemán Franz Beckembauer al fútbol de su selección nacional, también afectó en la reciente determinación de Johan.

El próximo 25 de marzo, en Rotterdam, seguramente una muchedumbre de compatriotas aguardará con suma expectativa el reencuentro con su figura máxima y a la vez con el buen fútbol de hace ocho años, y lógicamente, con un triunfo que les acerque el pasaporte para España '82. Holanda ganó su primer partido por el Grupo 2 de Europa, al vencer por 3 a 0 a Chipre, pero antes había perdido 2 a 1 con Irlanda (que encabeza el grupo) y 1 a 0 ante Bélgica. Por lo que caer contra Francia significaría perder totalmente las posibilidades de una clasificación. Francia ganó sus dos cotejos jugados.

Son los que más Ganaron Hasta Ahora

McENROE Y NAVRATILOVA

NUEVA YORK, 28 (UPI).— El norteamericano John McEnroe y la checo-norteamericana Martina Navratilova, encabezan respectivamente la lista de tenistas que más dinero han gando en lo que va de la temporada, según lo anunciaron fuentes allegadas a la Asociación Mundial de ese deporte.

La nómina dada a conocer por la Asociación de Profesionales de Tenis, en la que el tenista argentino, Guillermo Vilas figura en la segunda colocación, es la siguiente: 1°) John McEnroe (EE.UU.) 150.000 dólares; 2°) Guillermo Vilas (Argentina) 90.000; 3°) Roscoe Tanner (EE.UU.) 58.300; 4°) Brian Teacher (EE.UU.) 54.078; 5°) Vitas Gerulaitis (EE.UU.) 53.750; 6°) Yannick Noah (Francia) 47.538; 7°) Wojtek Fibak (Polonia) 41.676; 8°) Johan Kriek (Sudáfrica) 41.503; 9°) Paul McNamee y Peter McNamara, ambos de Australia, 40.000 dólares cada uno.

Es evidente que esta lista hay que tomarla con "pinzas", porque en la misma no figura para nada el sueco Borg, y el mismo ha ganado, en lo que va de la temporada un par de torneos, salvo que el "monstruo" no haya cobrado ningún dólar y haya efectuado donaciones. Es difícil, pero...

En la lista femenina figuran: 1°) Martina Navratilova (Checo - EE.UU.) con 106.150 dólares; 2°) Andrea Jaeger (EE.UU.) 90.713; 3°) Hana Mandlikova (Checoslovaquia) 75.500; 4°) Tracy Austin (EE.UU.) 75.000; 5°) Wendy Turnbull (Australia) 68.650; 6°) Pam Shriver (EE.UU.) 34.900; 7°) Barbara Potter (EE.UU.) 33.675; 8°) Leslie Allen (EE.UU.) 33.500; 9°) Rosie Casals (EE.UU.) 27.550 y 10°) Virginia Wade (Gran Bretaña) 27.450 dólares.

● MAYER, CABEZA

DENVER, EE.UU., 28 (AFP).— El tenista norteamericano Gene Mayer fue clasificado cabeza de serie número uno del torneo local, que comenzará el próximo lunes. Debido a que la mayoría de los mejores jugadores fueron seleccionados por sus países para la primera vuelta de la Copa Davis, en el torneo de Denver solo participarán 32 tenistas.

BERARDI LO DEJO EN BANDA

Osvaldo Berardi se impuso a Fernando Pugnali en el match desafío de billar especialidad (Una Banda), que se jugó en la sede del club Almagro.

La última ronda fue para Berardi como las cuatro anteriores. El ganador convirtió 200 carambolas contra 99 de Pugnali, en 18 entradas y estableció la mejor bolada con 48 carambolas en una sola tacada.

De esta forma Berardi convirtió 1000 carambolas contra 683 de su rival en 139 entradas y un muy buen promedio de 7,19.

Destaquemos que ambos jugadores iban a representar a nuestro país en el Torneo Latinoamericano que debía efectuarse en Chile, y que esta federación no pudo realizar.

Pasó a Semifinales

BRAVO, FERNANDO

Un meritorio triunfo obtuvo ayer el tenista argentino Fernando Dalla Fontana, clasificándose semifinalista del torneo internacional del Club Atlético Bella Vista, conmemorando el 60° aniversario de su fundación.

Su adversario, el uruguayo Diego Pérez, jugando con devoluciones seguras, se había colocado arriba por 5 a 2, pero la potencia de Dalla Fontana comenzó a hacer estragos en las fuerzas del tenista uruguayo, cayendo vencido en sets corridos por 7-5 y 6-2. El español Gabriel Urpi también pasó a la rueda semifinal, encontrando una resistencia tenaz del chileno Juan Núñez, particularmente en el primer set que se lo adjudicó, pero en los dos restantes decayó notablemente su rendimiento y Urpi se alzó con la victoria final por 5-7, 6-3 y 6-3.

Sin lugar a dudas, la alta temperatura que se registró a esa hora de la tarde dio lugar a que algunos jugadores, visiblemente nerviosos, protestaran repetidamente algunos fallos de los jueces de línea, pero las cosas no pasaron a mayores y la jornada se desarrolló con tranquilidad.

Resultados de los dobles: Carlos Lando y Roberto Carruthers les ganaron a Edgardo Giussani - Carlos Stocker 6-4, 6-7, 6-3 y después a Fernando Dalla Fontana y Andres Molina Berro 6-4, 7-5; Hugo Varela - Carl Meister (USA) a Heinz Cildemeister - Ramiro Benavidez (Bolivia) por 6-4 y 7-6, y los norteamericanos Fromm - Leedf a Pila - Núñez por 6-2, 6-7 y 6-0.

QUILMES SUBE Y SUB

Gaspari se eleva y consigue conectar el cabezazo, rodeado por jugadores contrarios.

Visitó a Defensores y le Ganó

Promesa de buen fútbol en el bajo Belgrano. Allí Defensores recibió la visita del encumbrado Quilmes. Los dos equipos ganadores en la fecha inicial del campeonato de la "B" y con ganas de seguir en la senda del triunfo. Equipos que practican buen fútbol y promesas de emociones. Por eso se justificó la presencia de bastante público.

Como se preveía, desde el vamos se observó neta disposición ofensiva en ambos elencos. Se jugó con rapidez, sin dar treguas. La primera emoción llegó a los 3 m. cuando avanzó Lucero y remató sorpresivamente con fuerza. Voló Tocalli, pudo desviar la pelota con la punta de sus dedos, y cuando cargaba Oca, el envío al corner de Fanesi fue muy oportuno.

En la jugada siguiente llegó una salida deficiente por parte de Tocalli, se llevó la pelota García Melano y, cuando iba a rematar con posibilidad, surgió Batalla y despejó. Ya en el minuto 8 Lacava Shell cargó pujante, buen pelotazo para la entrada de Batalla que no llegó y malogró una buena situación.

Jugada de suspenso a los 20m. cuando cabeceó Lorea, la pelota fue para Lacava Shell que la mandó a la red, pero todo quedó anulado por offside de Batalla. Luego fue Mas quien mandó la pelota a la red y todo quedó anulado pues no valía el tiro directo.

El partido fue tomando mayor atracción, el juego era entonces atrayente. Se jugaba con mucha voluntad y con deseos de hacer las cosas bien. Defensores tenía más tiempo la pelota, pero Quilmes usaba c[illegible] golpes.

Minuto 25 y a[illegible] mente el arco d[illegible] Montenegro, re[illegible] quero Tocalli, la p[illegible] Melano que se de[illegible] hizo luego y justo [illegible] logró rechazar M[illegible] da de su arco.

GOL DE QUILM[illegible] estadio. Una visi[illegible] permitió que Lore[illegible] ta solito y enfren[illegible] ba eludiendo cua[illegible] metió evidente pe[illegible] ejecutó Milozzi, [illegible] dia altura casi p[illegible] arrojándose el arq[illegible] do 1 a 0.

Se agrandó Qu[illegible] predominio se h[illegible] llegadas fueron m[illegible]

DEFENSORE[illegible]
DEF. BELGRA[illegible] mo, Montene[illegible] llano, Giardu[illegible] Oca, Lucero, [illegible] AS: Lugano. [illegible] Barrios, Fra[illegible]
QUILMES: Toc[illegible] Fertonani, G[illegible] Ubeda, Luñ[illegible] Shell. AS: Pa[illegible] SC: Recavar[illegible] zález y Salin[illegible]
Arbitro: A. Hay[illegible]
Cancha: Def. de [illegible]

BIEN GALLITO Y PUNTO

Buena cantidad de público presenció el cotejo entre el remozado Banfield y el recientemente ascendido Deportivo Morón. Los visitantes evidenciaron mayor cohesión y dominio del medio campo, pero una escapada de González al promediar la etapa se tradujo en gol local y cambió el panorama del match, ya que después de esa acción el juego se emparejó y fue vibrante.

En general Banfield mostró cómo su arma más contundente un relampaguean-te contraataque, importante en un equipo estructurado preferentemente sobre una faz defensiva.

BANFIELD 1
DEP. MORON 1

BANFIELD: Buttice; Moris, Baltar, Rodríguez, Ramírez, Pérez, Zywica, Del Ducca, Baillé, Ferreyra y González. DT: H. Veira.
DEPORTIVO MORON: Peidro; Stagliano, Gómez, Franzosi, Colombati, Semenewicz, Guerreño, Alvarez, Ruiz, López y Carranzana. DT: Griguol.
Arbitro: F. Lamolina.
Cancha: Banfield.
Gol en el primer tiempo: 21m, González (B).

DALMINE 2
ITALIANO 3

DALMINE: Bignone; Schaer, Felipe, Pintos, Gutiérrez, Carrica, Gallardo, Contte, Letanú, Infrán y Fernández. AS: Cisneros. DT: J. Leonardi. SC: García, Pérez, Mazzola y Portillo.
ITALIANO: Lanari; Forresi, Cejas, Alvarez, Ríos, Díaz, Seppaquercia, Redondo, Cabrera, Castro y Valdivia. AS: Gasparoni. DT: A. D'Accorso. SC: Albariño, Bergesio, Giordano y Espínola.
Arbitro: J. Borrelli.
Cancha: Dalmine.
Goles en el primer tiempo: 21m Valdivia (I) y 37m Seppaquercia (I).

NUEVA CHICAGO 2
LOS ANDES 1

NUEVA CHICAGO: Traverso; Carrizo, Viscovich, Ayala, Pereira, Loyarte, Hermosilla, Romero, Armani, Assan y Erba. AS: Tripicchio. SC: Raffalino, Pedraza, Larramendia y Pricodko. DT: Ferreiro.
LOS ANDES: Yonadi; Rey, Giorgi, Vázquez, Sánchez, Cerrezuela, Fuentes, Díaz, Rota, González y Cuellos. AS: Quiroga. SC: Del Curto, Aloi, Cortina y Ríos. DT: Mansilla.
Arbitro: C. González.
Cancha: Nueva Chicago.
Goles en el primer tiempo: 6m Hermosilla (N. Ch.); 13m González (LA).

ARG. DE QUILMES 0
ARMENIO 2

ARG. DE QUILMES: Moravec; Chirdo, Waczynsky, Casanueva, Cielinsky, Barrera, Toledo, Parada, Magliano, Gutiérrez y Verón. AS: Nazar. DT: O. Malbernat. SC: Magallán, Focaccia, Durso y Márquez.
ARMENIO: Parsechián; Navarro, Di Plácido, Comerci, Soria, Meneghetti, Saa, Leone, Avilés, Acuña y López. AS: Polito. DT: M. Conigliaro. SC: Paggiola, Albanese, Lanutti y Luna.
Arbitro: J. Botelli.
Cancha: Arg. de Quilmes.
Goles en el primer tiempo: 33m Leone (A) y 40m Acuña (A).

GIMNASIA 1
TIGRE 0

GIMNASIA: Mercuri; Giachello, Verón, Pérez, Pezatti, Higuain, Roselli, Chazarretta, Beltrán, Cassinerio y Domínguez. AS: Castagneto. DT: Janin. SC: Roma, Rivas, R. Rodríguez, J. Guillermo.
TIGRE: Caffaro; Mantaraz, Giustozzi, Wolff, Cattaldo, Urchevick, Juárez, Ross, Rio, Biondi y Ianuzzi. AS: S. García. DT: C. Rodríguez. SC: Del Capellán, Sanz, Carrizo, Blanco.
Arbitro: Gelay.
Cancha: Gimnasia.
Gol en el primer tiempo: 29m Roselli (G).

ARSENAL 1
DEP. ESPAÑOL 2

ARSENAL: D. Baglione; López, Burgeois, D'Alegre, R. Baglione, Rodríguez, Ramírez, J. Novoa, Acevedo, Molnar y S. Novoa. AS: Luque; SC: Espinoza, López, Fernández y Urtasún. DT: Elena.
DEPORTIVO ESPAÑOL: J. Fernández; Treseguet, Bernárdez, Gallego, Bello Meza, L. Pérez, Rivero, Corbo, J. Díaz, Moreno y O. Fernández. AS: Catalano. CS: Jerez, Vilanova, Giorgio y Franzoni. DT: Ithurrieta.
Arbitro: Schiavonne.
Cancha: Arsenal.
Gol en el primer tiempo: 17m J. Díaz (DE) y 29m Bello Meza (DE).

BROWN 0
TALLERES 1

ALMIRANTE BROWN: Pistone; Blain, Podeley, Sánchez, Tobio, Ortiz, Almada, Rivoira, Abatte, Gómez y Grecco. AS: Domínguez. DT: O. Diez. SC: Genaro, Garré, Crespo y Presbiane.
TALLERES: Balbiano; Laszlo, Loprerena, Comisso, Lo Gatto, Filipetto, Saturno, Balbuena, Berlingheri, Aguilar y Gómez de Armas. AS: Zitta. DT: A. Villamor. SC: Pereyra, Giménez, Herrera y Estévez.
Arbitro: P. Feola.
Cancha: Almirante Brown.
Gol en el primer tiempo: 40m Aguilar (T).

TEMPERLEY 0
EL PORVENIR 1

TEMPERLEY: Casse; Masotto, Issa, Bustos, Almeida, Valdez, Candedo, Romero, Borges, Zinna y Caneva. AS: Soria. DT: Caparelli. SC: Villalba, Spataro, Vázquez, Ottaviani.
EL PORVENIR: C. López; M. Benítez, Volk, W. López, Del Veliz, Domínguez, Cáceres, Acevedo, Lalli, Coronel y R. Pérez. AS: O. Pérez. DT: Masalis. SC: Benedetti, Fernández, Espósito, O. Benítez.
Arbitro: Torres.
Cancha: Temperley.

LA PROXIMA FECHA

Español - Temperley; El Porvenir - Banfield; Morón - Gimnasia; Tigre - Defensores; Quilmes - Atlanta; Almagro - Estudiantes; All Boys - Argentino de Quilmes; Armenio - Dalmine; Italiano - Alte. Brown; Talleres - Chicago; Los Andes - Arsenal.

HABLO DE MAS Y SE LA DIERON POR LA 'CABEZA'

MADRID, 28 (UPI).— Las autoridades del fútbol español suspendieron por un mes al locuaz y joven presidente del Atlético de Madrid, Alfonso Cabeza, quien hizo algunos comentarios polémicos en una discoteca de Barcelona a principios de año.

En su aparición en la discoteca, que lo había elegido "Hombre del Mes", Cabeza se dirigió a "gente que se había tomado un par de tragos" e injurió a un árbitro, al Real Madrid y al entrenador del Barcelona, Helenio Herrera.

Cabeza es admirado porque este año logró ubicar al Atlético en la punta del torneo español con inyecciones de dinero y moral.

El año pasado había renunciado a su cargo de director del Hospital La Paz, el mayor de la capital, porque sus colegas dijeron que la publicidad que recibía les resultaba perjudicial. Hasta el momento, Cabeza no reaccionó por la suspensión de la que fuera objeto, ya que trató por todos los medios de evitar encontrarse con el periodismo después de conocida la pena. En el seno de la comisión directiva del Atlético también se mantiene silencio aunque se espera que el propio Cabeza "contraataque" ya que cuando comenzó el proceso judicial había declarado que no tenía nada que ver.

PR[illegible]

	L	
1		Talleres (Cba.)
2		Racing
3		Rosario Central
4		F.C.Oeste
5		Colon
6		Est. La Plata
7		Arg. Juniors
8		V. Sársfield
9		Arsenal
10		Arg. de Quilmes
11		Est. Bs. Aires
12		Atlanta
13	X	G. E. La Plata

EL POZO CA[illegible] LLENO: EMPI[illegible]

Si usted acertó estos pri[illegible] empezar a soñar a lo grand[illegible] número 396, dado a conoce[illegible] Social, es realmente tentad[illegible] la recaudación total de esta [illegible] lo que arrojó un pozo de $ [illegible] tendrá una recompensa d[illegible] $ 1.094.443.140.

● MUY JUGOSA

Como se puede apreciar, t[illegible] pesos de recaudación, como [illegible] llos que, ilusionados, hicier[illegible] ta que los pueda salvar para [illegible] completará mañana con los [illegible] del torneo de primera divisi[illegible] cuántos serán los que se lleve[illegible] que hay para repartir. Solo [illegible] esta jugada y si no para la q[illegible] lo último que se pierde.

BE COMO LA ESPUMITA

Gnó Merecidamente; un Buen Partido

aba con acierto sus contra-
25 y se salvó providencial-
arco de Quilmes. Avanzó
ro, rebotó, salió mal el ar-
lla, la pelota fue para García
e se adelantó en rematar, lo
n y Juan sobre la línea del gol
ar Milozzi evitando la cai-
rco.

**QUILMES: 34m y explotó el
a viable falla de Giardullo
que Leea se llevase la pelo-
enfrente al arquero. Lo esta-
do cuando Kadijevich le co-
entejonal. Expectativa. Lo
llozzi con violencia, a me-
casi por el medio del arco
se el arquero hacia un costa-**

ó Quilmes con este gol y su
o se hizo bien notorio y sus
ieron más frecuentes. El re-

E ORE 1 QUILMES 4

ALGRO: Kadijevich; Iela-
ntero, Sandoval, Caste-
Giardullo, García Melano,
acen Schiapacasse y Mas.
gano. DT: V. Spinetto. SC:
, Fran, Ronsi y Cáceres.
LMES: Toglli; Milozzi, Luppo,
ani, Gaspari, Fanesi, Lorea,
Luna, Batalla y Lacava
S: Pacios. DT: J. Yudica.
avan, Bianchini, O. Gon-
Salina.
Hay
ef. del Peigrano.

loj marcaba 40m cuando Oca inició sorpresivo avance, eludió a Gaspari y disparó.

La pelota se fue lamiendo un poste sin que Tocalli pudiera hacer algo. Luego, sobre los 42m Lucero habilitó a Mas, que se mandó con fuerza y Ubeda lo contuvo con foul. Lo ejecutó "Pinino", cargó Castellanos pero Luñiz alejó.

SEGUNDO GOL: BATALLA: El período entraba en su ocaso. 44m y otra alegría para los quilmeños. Fertonani se hizo de la pelota y se mandó con fuerza arriba, en momento oportuno habilitó a Batalla que se metió entre los dos zagueros, tocó la pelota de cachetada mandándola a la red. 2 a 0 justificado por la reacción final quilmeña.

● **SEGUNDO TIEMPO**

En el segundo período se observó que Defensores adelantó a sus jugadores en el campo procurando llegar con más claridad y posibilidad para descontar en tanteador adverso. Eso le dio al juego buena emotividad y mantuvo a los espectadores con verdadera expectativa.

DESCONTO MAS: Esa mejor disposición ofensiva del local le significó poder descontar el tanteador al convertir "Pinino" Mas, con su habitual maestría, un tiro penal dejando el tanteador 2 a 1.

AUMENTA QUILMES: 13m y con la pelota Luñiz, excelente avance dio a Batalla, devolución, y pelota que luego fue hacia Lacava Shell que aprovechó el claro enviando la pelota a la red 3 a 1 para Quilmes.

Rara pose de Melano ante la marca de Luppo y Fanessi. Triunfarán los jugadores de Quilmes.

RODE

	E		V
ba)		Huracán	
		Platense	
ntral		Sarmiento	
		Unión	
		S. Lorenzo	
ta		N. O. Boys	
s		Independiente	
		River Plate	
		Dep. Español	X
uilmes		Dep. Armenio	X
ires	X	All Boys	
	X	Almagro	
lata		Tigre	

CADA VEZ MAS MPIECE A SOÑAR

os pasados cinco resultados, ya puede
o grande. Porque el pozo de la jugada
cono por el Ministerio de Bienestar
tenía. De acuerdo con lo informado,
de esa jugada alcanzó a $ 7.817.451.000,
o del 1.126.980.400. El primer premio
rrisa 2.032.537.260 y el segundo de

recia una jugada con muchos miles de
, como para hacer soñar a todos aque-
bacando su apuesta, llenaron la boleti-
ar para el resto de la vida. La jugada se
con los encuentros de la segunda fecha
a domingo y el lunes se sabrá quiénes y
se llevan la enorme cantidad de dinero
ar. Sólo nos resta desearle suerte para
ra la que viene, porque la esperanza es
de

REPARTO EN VILLA CRESPO

Atlanta desde el vamos hace valer su condición de local tratando de sorprender a Almagro. Este abroquela sus líneas sobre su propia área buscando capear el temporal. De esta manera, aunque el local, sin mostrar mayor trabazón en sus líneas, dentro de su mediocridad, va superando a su rival con los constantes desbordes de Damiano y Villagra.

No extraña de esta manera que ya sobre la misma apertura del juego, Atlanta por medio de Damiano por izquierda envíe centro pasado. El esférico cae sobre la puerta del arco donde Milano obliga al arquero Torres a exigirse con una mano para conjurar el peligro.

Sigue Atlanta en su tesitura inicial. Villagra recibe de Astudillo saca un disparo que da en la mano de Guntin. ¡Penal! Reclaman los jugadores locales, pero el juez hace seguir el juego entendiendo que fue casual.

Mejor trabajo de Atlanta, por lo menos más coherente y con mayor ofensiva. Sobre los 10 minutos hay un pelotazo de Bianchi para Milano que le gana en el pique a toda la defensa visitante, aunque para nosotros da la sensación de estar en posición prohibida. El árbitro Coradina hace seguir. Queda solo Milano ante Torres y, en inmejorable posición pierde el tanto al rematar apresuradamente propiciando al arquero que desvíe el remate con una sola mano al corner.

Tras cartón a los 15 minutos se produce la primera jugada de peligro de Almagro sobre el arco de Clavijo. En efecto, Guntin a espaldas de los marcadores habilita Ferrero pero se cruza Pizurica, rechazando. Recibe Escobar y sobre la marcha remata fuerte, contiene Clavijo con seguridad.

Sigue el dominio del campo y de la pelota por parte del local aunque no en una forma ostensible, pero sí lo suficiente como para complicar el bloque defensivo de Almagro.

Sin embargo es Almagro el que clava la primera banderilla sorprendiendo al local. **Sobre los 17 minutos Escobar, con pelota dominada amagó realizar un disparo desde lejos, pero tocó hacia la izquierda donde Catalá, que llegaba a la carrera, sacó un violento disparo que se coló por el ángulo superior izquierdo del arco defendido por Clavijo.** Este gol, indudablemente, trastocó los planes de Atlanta hasta hacerle perder la endeble coherencia que hasta entonces había logrado mantener sobre su rival que, desde luego, acuciado por la ventaja pasó decididamente al ataque como para robustecer su ventaja.

Buscó Atlanta reordenarse en el medio campo con el objeto de buscar el equilibrio. No obstante Almagro agrandado por vía del gol buscó a través de Catalán y Ferrero volver a sorprender a los "bohemios", quienes cometieron algunas fallas defensivas que no fueron aprovechadas por la visita para concretar en el marcador.

Se reordena en la salida Atlanta. Mejor trabajo por parte de Sacconi que busca el diálogo con Milano vía Damiano. Da sus frutos. **Van 42 minutos de juego. Damiano se va por derecha. Amaga. Se saca la marca. Entra al área. Cuando Torres trata de achicar remata al primer palo y logra el empate en un gol cuando agoniza el primer tiempo.**

● **SEGUNDO TIEMPO**

El inicio del complemento marcó la misma tónica que caracterizó al partido. De entrada mejor Atlanta, con mejor salida desde el medio campo y con una llegada más ordenada aunque sin lograr la definición. Por su parte Almagro buscando capitalizar algunas falencias defensivas del local, pero, preferentemente, tratando de sumar más gente en defensa buscando ahogar la salida del local.

ATLANTA 1
ALMAGRO 1

ATLANTA: Clavijo; Bianculli, Pizurica, Piaggio, Sacconi, Bianchi, Villagra, Astudillo, Espala, Milano, Damiano. AS: Leone. DT: Manera. SC: Marinil, Jones, Tapia y Landaburo.

ALMAGRO: Torres, Moullia, Escobar, Gizzi, Torres, Guntin, Sánchez, Poles, Figueroa, Ferrero, Catalán. AS: Mercado. DT: Sosa. SC: Juárez, Ferlio, Varela y Dmitruk.

Arbitro: Coradina.

Cancha: Atlanta.

Almagro va al ataque. El centro de Catalán se irá desviado.

LA BOCA Y PATRICIOS

AQUI ESTAN, ESTOS SON

TALLERES — HURACAN
PRODE Nº 1

TALLERES: Baley; Pavón, Galván, Cucciuffo, Ocaño; Hoyos, Aramayo, Valencia; Bocanelli, Reinaldi y Julio César. DT: Rodríguez.
HURACAN: Pogany; Chávez, Longo, C. Díaz, Ojeda; Gallardo, Marangoni o Gutiérrez, Babington; Monzón, Apariente y Bianchini. DT: Rossi.
Arbitro: Demaro.
Cancha: Mundial Córdoba.

RACING — PLATENSE
PRODE Nº 2

RACING: Vivalda; Olarticoechea, Van Tuyne, Veloso o Leroyer, O. Pérez; Barbas, Berta, Carrasco; Calderón, Rolan y Villarruel. DT: Pastoriza.
PLATENSE: Biasutto; Cortés, Sánchez Sotelo, Guyón, Correa; Picerni, Magallanes, Grimoldi; Bóveda, Oviedo y Anzarda. DT: Cap.
Arbitro: Ponfil.
Cancha: Racing.

CENTRAL — SARMIENTO
PRODE Nº 3

CENTRAL: Carnevali; Ghielmetti, Craiyacich, Bauza, García; Gaitán, Chazarreta, Bacas; Orte, Marchetti, y Coscia. DT: Zof.
SARMIENTO: Benítez; Lamolla, Peremateu, Maletti, Polo; Lorant, Espósito, López; Iglesias, Garecca y Robles. DT: Perfumo.
Arbitro: Loustau.
Cancha: Central.

FERRO — UNION
PRODE Nº 4

FERRO: Barisio; Gómez, Cuper, Rocchia, Garré; Arregui, Saccardi, Cañete; Crocco, Jiménez y Juárez. DT: Griguol.
UNION: Pumpido; López, Alberto, Cárdenas, Bottaniz; Sánchez, Battelini, Mendoza; Stehilik, Lattuada o Centurión y Alí. DT: Cavagnaro.
Arbitro: Ithurralde.
Cancha: Ferro.

COLON — SAN LORENZO
PRODE Nº 5

COLON: Erni; Schneider, Méndez, Binello, Alonso; Cariaga, Roldán, Rolfo; Favret, Di Meola y Comas. DT: Sanitá.
SAN LORENZO: Mendoza; Barrera, Capurro, Ruiz, Moreno; Quinteros, Rinaldi, Larrosa; Scotta, Rizzi y Delgado. DT: Cocco.
Arbitro: Romero.
Cancha: Unión.

ESTUDIANTES — NEWELL'S
PRODE Nº 6

ESTUDIANTES: Vidallé; Camino, Brown, Gette, Herrera; Coudannes, Russo, Vargas o Hernández; Gottardi, Trama y Gurrieri. DT: Pachamé.
NEWELL'S: Civarelli; Azzolini, Simón, D. Killer, Meo; Coullery, Gallego, Alfaro; Santamaría, Yazalde y Barrera. DT: Montes.
Arbitro: Gnecco.
Cancha: Estudiantes.

ARGENTINOS — INDEPENDIENTE
PRODE Nº 7

ARGENTINOS: Santos o Seria; Carrizo, Franceschini, Bordón, Olarán; Vidal, Zanabria, Salinas; Magallanes, Randazzo y Pasculli. DT: López.
INDEPENDIENTE: Fosatti; Olguín, Villaverde, Zimmermann, Killer; Fren Kiesse, Bochini; Alzamendi, Albisbeascoechea y Barberón. DT: Juárez.
Arbitro: Vigliano.
Cancha: Atlanta.

VELEZ — RIVER
PRODE Nº 8

VELEZ: Bartero; López, Piazza, Scigliano o Rodríguez, Bujedo; Larraquy, Moralejo, Ischia; Castro, Bianchi o Lanao y Sanabria. DT: Volken.
RIVER: Fillol; Saporiti, De Los Santos, Passarella, Tarantini; Commisso, Merlo, Heredia; González, Alonso y Ortiz. DT: Labruna.
Arbitro: Ducatelli.
Cancha: Huracán.

BOCA — INSTITUTO

BOCA: Gatti; H. Alves, Acevedo, Mouzo, Córdoba; Trobbiani, Quiroz, Maradona; Escudero, Brindisi y Perotti. DT: Marzolini.
INSTITUTO: Munutti; Annelli, Baghin, Nieto, Oropel; Mastrosimone, Heredia Meza; Palavecini, Chaparro y M. Rodríguez. DT: Basile.
Arbitro: Busca.
Cancha: Boca.

Vélez y River, en Huracán; los "Xeneizes",

Mañana se juega la segunda y el aficionado no puede disimular el gesto de preocupación por esa reiterada pregunta que ya ensordece al país: **"¿Llegará a tiempo?"**. Obviamente, el destinatario de la inquietud es el "Pibe de Oro, que por ahora sigue en Alemania. Claro que la promesa sigue en pie: **"Estoy el domingo a la mañana"**. Y ya hay aficionados que empezaron a hacer vigía, mirando hacia arriba. Y es que Boca tiene que enfrentar a Instituto, el otro cordobés, que se destaca por ser más aguerrido que el vencido del domingo anterior. Nadie se puede engañar. Ni el aficionado común, ni la propia intimidad boquense. Saben que los dirigidos por el "Coco" Basile no son tan fáciles como Talleres. Y esto, claro, al margen del resultado que pueda darse el domingo. Por eso creemos que la inquietud de los hinchas de Boca es explicable. Es más, si el pibe no llega a venir con el margen lógico, no dudamos que durante el partido preliminar la tribuna va a vivir angustiada mirando de frente al sol, tratando de descubrir al helicóptero que, seguro, tendría que transportarlo. En fin... al margen de todo esto, **Boca—Instituto**, conforman uno de los partidos más atrayentes de la jornada.

Patricios será escenario de otro importante partido. **Allí va River, que en la primera fecha empató en Córdoba contra Instituto. El local será Vélez**, quien por problemas en su estadio, deberá jugar en Huracán. Vélez perdió contra Independiente en Avellaneda y busca la salida de su afianzamiento. Retornan Ischia y Bianchi y todo Liniers irá a acompañar a su equipo, pensando en el truinfo. River va con sus estrellas. Vuelven Heredia y unos minutos J.J.López. El resto, lleno de capacidad y talento para volver a aspirar al título máximo. Es otro de los grandes e importantes encuentros.

En Córdoba, Talleres, que pretende cambiar abruptamente la filosofía que lo identificaba con todas las adquisiciones que realizó, recibirá a Huracán.

Otro que pretende justificar las inversiones y el retorno de "Pipo" Rossi a la dirección técnica. Los dos perdieron. Talleres por goleada contra Boca. Huracán, en su cancha, contra Racing. Deberán recuperarse. Van por el triunfo. Veremos quién es más capaz.

En Avellaneda, en un partido donde se dará cita una verdadera multitud, Racing recibe a Platense. Los dos ganaron en su presentación. Pero lo realizado por los dirigidos por el "Polaco Cap merece destacarse. No realizaron grandes transferencias, se desprendieron del goleador, Juárez, y con esa humildad, siguen teniendo estructura y poder en todos los aspectos.

Racing, transformado en uno de los animadores del torneo, vive envuelto de una

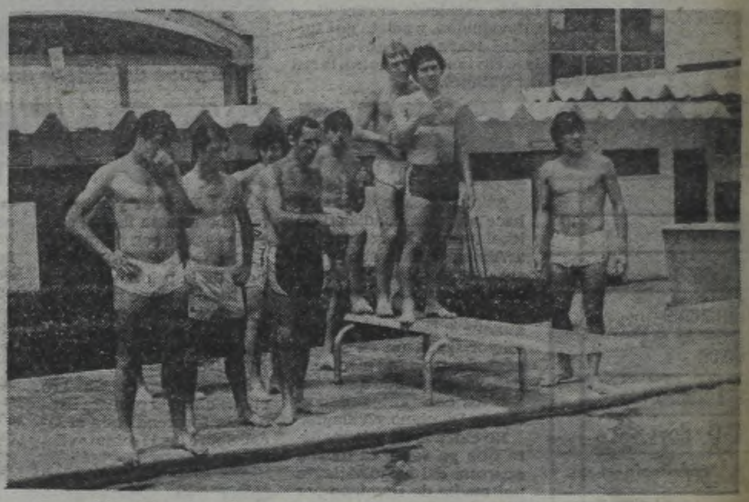

Saporiti habla y los pibes escuchan. La pileta del hotel invita al chapuzon.

MUY COMODOS

Los Líderes, en la Fácil

MADRID, 28 (EFE).— Adversarios aparentemente fáciles tendrán los equipos que marchan en los dos primeros puestos del campeonato superior de fútbol de España. Mañana se jugará la vigesimosexta fecha y el actual líder, Atlético de Madrid, que lleva dos puntos de ventaja, irá a Murcia, donde enfrentará al elenco local, que este año ha cumplido pésima campaña, al punto que prácticamente está en el descenso de la categoría. Buena oportunidad será ésta para el Atlético en su marcha triunfal hacia la coronación como campeón.

Por su parte el Barcelona, que acosa al Atlético desde hace varias semanas, también parece que tendrá fácil compromiso frente al Hércules de Alicante.

La lucha por el primer puesto podría resolverse en marzo, cuando Atlético de Madrid reciba al Barcelona en el partido de mayor trascendencia del actual torneo español.

Valencia, tercero en discordia, que está a tres puntos del vanguardista, tiene grandes posibilidades de triunfo frente a Almería, rival que esta temporada acusó poca suerte y tiene posición igualada con Murcia en el último puesto del campeonato.

Por su parte, Atlético de Bilbao tendrá difícil oponente en Sporting de Gijón, quien lo visitará buscando dar el "campanazo", pues los asturianos están pasando por un buen momento al estar cuartos en la tabla.

Betis, de Sevilla, podría lograr puntos a costa del Salamanca, pues este equipo —colista y ya en segunda división— es en todo inferior a los andaluces.

Por su parte, Real Madrid enfrentará en su feudo a Las Palmas; Zaragoza se medirá ante Real Sociedad, de San Sebastián; Sevilla lo hará frente a Español de Barcelona y Valladolid jugará contra Osasuna, de Pamplona.

¡CUIDADO!

Roma e Inter, de Visita

ROMA, 28 (ANSA, UPI).— Dos difíciles partidos tendrán los punteros del campeonato italiano en esta 19ª fecha que se jugará mañana. Roma e Internazionale, ambos líderes del torneo con 24 unidades, tendrán quizás una de las jornadas más difíciles de la temporada, al menos en los papeles previos, al tener que enfrentar como visitantes a dos conjuntos que tienen serias aspiraciones para obtener el campeonato y que inclusive están a muy pocos puntos de ellos.

Napoli, que está en la tercera ubicación con tres puntos menos que los punteros (21), recibirá en su cancha a Internazionale, en un cotejo que ha despertado gran expectativa y que seguramente contará con un lleno total del estadio. Mientras tanto, el Torino, situado en la cuarta posición, un punto detrás del Napoli y a cuatro de los dos líderes (20 unidades), será local frente a Roma.

El Napoli, con tres puntos menos que los punteros, tiene un partido pendiente, por lo que se descuenta que se jugará el todo por el todo frente al Inter.

● LOS PARTIDOS PARA MAÑANA

Bologna - Juventus; Brescia - Pistoiese; Cagliari - Avellino; Como - Catanzaro; Fiorentina - Udinense; Napoli - Inter; Perugia - Ascoli y Torino - Roma.

● COSMOS

MONTEVIDEO, 28 (AP).— El club de fútbol Cosmos de Nueva York arribó anoche para disputar el lunes un partido amistoso con Peñarol en el estadio Centenario, de esta capital.

Este encuentro había sido postergado el 14 de este mes por el mal tiempo. Cosmos realiza una gira por ocho países del continente durante la cual jugará 14 partidos en 38 días.

EL JUVENIL, ANTE LA

GUAYAQUIL, 28 (De nuestro enviado especial).— Luego del duro partido que debió disputar frente a su similar de Brasil, la Selección Juvenil de Argentina tuvo un día de merecido descanso.

Por suerte, no se han registrado lesiones de importancia, salvo algunos golpes sin mayor trascendencia que quedaron como secuela del encuentro entre los dos "colosos de América", como se los llama aquí. La mayoría de los pibes se dedicó a pasear por Guayaquil y de paso aprovechar para realizar algunas compras para sus familiares. Luego de esto, la mayoría se dedicó a los juegos de salón. El tenis de mesa y el truco contaron con los mayores adeptos.

Fue así como pudieron verse grandes "trenzadas" en el popular juego de naipes, que contaron con la participación de algunos de los periodistas acreditados en esta sede.

Por la noche, el técnico les dio permiso hasta las 24 para que hicieran lo que les plazca.

En la mañana de hoy se produjo la vuelta a las actividades.

Se trabajó fundamentalmente en el aspecto físico bajo la atenta mirada del profesor Pizzaroti.

Se trató fundamentalmente de mantener la forma física, ya que en ese aspecto el trabajo es perfecto y a esta altura del campeonato continúa por los carriles normales.

● LAS FINALES

Con la disputa de los dos partidos en la

MUCHOS ELOGIOS PARA

GUAYAQUIL, 28 (De nuestro enviado especial).— Con grandes elogios recibió la prensa local y el periodismo en general que cubre la información de este torneo, la actuación de Argentina y Brasil. Todos coincidieron en nombrar a este partido como el mejor que se ha visto hasta el momento. Pero también es fácil advertir que la mayoría de los colegas presentes conceptúan superior el trabajo que le cupo a la selección argentina y que, inclusive, ésta mereció el triunfo.

Según todos fue un espectáculo de jerarquía que no defraudó las expectativas creadas y confirmó que el mejor nivel futbolístico de sudamérica se encuentra en Argentina y Brasil.

A pesar de la escasa concurrencia de público y la magra recaudación, ésta fue la jornada que contó con mayor cantidad de espectadores. Las 4.331 personas dejaron en boleterías 15.000 dólares, cifra que los organizadores estimaron insuficiente, teniendo en cuenta el nivel de los dos equipos. Pero la gente no concurrió no solo porque el país está vi-

SE ROBAN LA SEGUNDA

con Instituto, Pidiendo a Gritos ¡Volvé, Diego!

euforia distinta. Sobre todo después de lo que hizo en Mendoza, en ese cuadrangular, bajo la dirección de Pastoriza. Por eso no dudamos de la multitud que asistirá a alentar a la "Academia".

En Arroyito se enfrentan dos derrotados en la primera fecha. **Central espera a Sarmiento**. El campeón del nacional decepcionó frente a Platense, mientras que los dirigidos por Roberto Perfumo, fueron vencidos en su cancha por Ferro. Van por la revancha, aunque parece tener más chance, por estar mejor armado, Rosario Central.

Dos que ganaron. En Caballito chocan **Ferro y Unión**, que tiene ese partido pendiente, tras 42 minutos de fútbol frente a su tradicional rival. Iban ganando dos a cero a Colón y Ducatelli suspendió la fiesta por incidentes. De todas maneras, parece que el pleito ya está definido, por que los "tatengues" son superiores. Verenos si ese poderío anticipado se cristaliza mañana.

Colón, en cancha de Unión, recibe a San Lorenzo. Ni hablar de lo que pasó con ellos en la fecha inicial. Lo dicho, Colón va perdiendo terminantemente con Unión un partido que resta jugarse más de la mitad. Pero futbolísticamente todavía no está capacitado para aspirar a empatar, si es que el partido continúa. Por eso, y porque está cubierto por problemas institucionales, los triunfos tienen necesidad de llegar urgentemente.

Tendrá que salir a buscarlo contra San Lorenzo. Otro que cayó estrepitosamente como local, contra Estudiantes de La Plata, por 4 a 1. Partido con resultado incierto.

Gran promesa en La Plata. **Estudiantes, que horró categóricamente a San Lorenzo y se transformó en candidato, de acuerdo a las apreciaciones de su técnico, Carlos Pachamé, recibe a Newell's**, que no pudo ganarle a Argentinos Juniors, pero mantiene la estructura de un equipo bien armado, consolidado y sabedor de lo que debe hacer. Los dos tienen y quieren. Hay resto, y deben brindar un excelente espectáculo.

En cancha de Atlanta, Argentinos Juniors se presentará con todas las estrellas llegadas a cambio del alejamiento de Maradona. Empató en Rosario y ahora aspira a seguir constituyendo una fuerza compacta. **Recibe a Independiente, reciente ganador de la Copa de Oro de Mar del Plata**, ratificando la capacidad que los "rojos" mantienen como equipo integral.

Aquí también hay promesa de buen fútbol, y no dudamos que habrá muchísima gente. De un lado y del otro, las expectativas están dadas...

Una fecha, esta segunda, del torneo Metropolitano para todos los gustos. Como para que el público se anime y concurra en mayor cantidad de la que concurrió en la primera. Si el tiempo lo permite...

ARAGON INSISTE EN QUE VIENEN DANIEL Y MARIO

Aragón insiste. Quiere a Kempes y Bertoni, aunque, tal como lo dijera CRONICA, lo de Kempes está más verde que nunca.

El pase de Marito podría concretarse. El sábado mantendré conversación telefónica con los dirigentes del Valencia y a lo mejor...

Donde el presidente riverplatense mostró mayor seguridad es en la posible transferencia de Daniel Bertoni.

—Hablé con el jugador, al igual que lo hice con Kempes. Bertoni, telefónicamente, me dijo que quiere volver a toda costa y que su deseo es hacerlo para jugar en River.

CRONICA insistió con respecto a Kempes y a las cantidades que se barajaban. A las dificultades que eso significaba para River...

—Kempes me dijo a mí, personalmente, que quería volver y jugar en River. Sí, las diferencias son grandes. Valencia pide una cantidad y nosotros creemos que el jugador debería estar tasado en otra muy distinta. Seguiremos hablando. Pienso que, si no continúa la locura en el medio, Kempes jugará para River...

—¿Y eso no le puede acarrear un inconveniente con el plantel? Porque se comenta que existen serias diferencias entre lo que ustedes ofrecen y el plantel de River exige para renovar sus contratos...

—Todos los años pasa lo mismo y al final llegamos al acuerdo. Esta vez no va a ser la excepción. Que nadie tenga dudas. Llegaremos a un acuerdo. Ellos defienden lo suyo y quieren un aumento. En las próximas reuniones se encontrará el equilibrio entre lo que pretende cada parte.

Mientras tanto, el gran público sigue preguntando las razones que tuvo la gente de River para desistir del pase de Maradona y ahora insistir por dos jugadores internacionales.

—No... no estoy arrepentido de no haber traído a Maradona. El tiempo les dirá a todos el porqué. Ahora no puedo hablar. Cuando transcurran los meses, la hinchada de fútbol en general, dirá que River tenía razón. Traerlo hubiera significado, además, un problema con los contratos, una falta de respeto para mis jugadores, entre los cuales hay cinco campeones mundiales,

El pibe Torres, ratificó todo lo que se decía de él. Gran arquero y un futuro con muchas posibilidades.

EL ARCO TIENE UN SUEÑO DE CAMPEON LLAMADO TORRES

GUAYAQUIL, Ecuador, 28 (Enviado especial).— Se tuvo que "bancar" una noche aciaga en su propio equipo. Una noche que no supieron afrontar con responsabilidad muchos de sus famosos compañeros. La noche de la triste goleada en contra de River contra Newell's por 6 a 2 luego de ir ganándole 2 a 0. Tenía que haber un chivo emisario y le tocó a él, aunque no tuvo culpa de nada, pagar los platos rotos de tamaño desastre. Y se la "aguantó piola", como dice la calle, con su juvenil frescura que no supo rechazar las injustas culpas destinadas a su persona. Pero como también se dice, el fútbol tiene revancha. Siempre da revancha. Y Miguel Angel Torres la tuvo. ¡Vaya si la tuvo! nada menos que contra Brasil en la noche de ayer, donde aún a pesar de que el equipo argentino estuvo más cerca del triunfo, él fue figura, tapando dos remates en forma sensacional y contagiando seguridad y serenidad en el resto de las pelotas que le llegaron a su arco. Anoche le costó dormirse, porque fue una noche feliz, de la que no se quería ir. Por eso esta mañana se levantó tarde, pero contento.

—¿No es así, Miguel Angel?

—Sí, me siento muy contento porque hasta ahora no había tenido la posibilidad de mostrar mis condiciones. Esto en cierta forma es un poco la revancha para mí de aquel partido contra Newell's en que me responsabilizaron de varios goles en los que no tuve nada que hacer; ya había andado bien contra Vélez y en Villa Gesell, en los amistosos de preparación previa, pero recién ahora que estos partidos son televisados y por un torneo importante es cuando la gente puede verme.

—¿Este es tu verdadero nivel?

—Sí, estoy 1.000 puntos físicamente y con una confianza enorme. Te aclaro que atléticamente es el mejor momento de mi carrera. Aquella noche de Newell's, aunque repito que a mi juicio no tuve nada que ver con los goles, entré con unos nervios que me consumían, en cambio ahora me siento muy seguro de mí mismo.

—¿Cómo viste el partido con Brasil?

—Fuimos superiores y debimos ganar, lástima el penal que erró el "negro", y juro por lo que más quiero que el gol de ellos fue en off-side. Si cuando entró la pelota Ruggeri lo miró sonriendo, el tipo también se rió diciendo: "Sí, fue off-side, pero me lo comí".

Me gustó como jugó Rinaldi, que fue un fenómeno, pero tiene un defecto que debe corregir, protestar menos a los referís. Al final lo amonestó, pero en la jugada más tonta, porque antes había hecho de todo.

—Lástima que este momento especial se te va a cortar cuando vuelvas a River, porque ahí hay un batallón de arqueros...

—Labruna me dijo que yo no pertenecía más al plantel de amateurs, aunque aún no soy profesional, pero no creo que tenga la mínima posibilidad de ser aunque sea salteado, suplente del "Pato". Está Cejas y también Ferrero, otro pibe de tercera que quedó en el club.

MEJOR OPORTUNIDAD

ciudad de Guayaquil se dará comienzo mañana a la ronda final.

En primer turno a las 20.30 de nuestro país, se medirán Argentina y Bolivia, y posteriormente jugarán Brasil y Uruguay.

La segunda jornada será el miércoles 4. En el estadio Modelo de Guayaquil, a las 23.30 de Argentina, jugarán nuestra representación y Brasil. En el estadio de Quito, a las 21.30, lo harán Uruguay y Bolivia. La última fecha se disputará el domingo 8 con el siguiente programa de partidos. Los dos encuentros tendrán como sede el Atahualpa de Quito. A las 12 de Argentina jugarán Bolivia - Brasil, y a las 14 de nuestro país lo harán nuestros pibes frente a Uruguay.

Se recuerda que los dos primeros quedarán automáticamente clasificados para el Mundial de Australia, y el tercero deberá jugar un triangular en carácter de local frente a Nueva Zelanda e Israel el ganador del mismo también irá al país del continente oceánico.

● **"BOLITAS" DISMINUIDOS**

La selección de Bolivia no podrá contar para el partido frente a su similar de Argentina con tres de sus mejores valores.

El marcador de punta y goleador del equipo, Roberto Pérez, fue penado con una fecha de suspensión por haber llegado al límite de amonestaciones. Carlos Guillén, la manija del equipo, también está suspendido, y el arquero Terrazas continúa lesionado desde el partido con Colombia.

ARGENTINA Y BRASIL

viendo un momento político - económico muy difícil, sino porque sabía que Argentina y Brasil ya estaban clasificados y además actuaban con algunos suplentes.

Los organizadores dicen que este torneo no ha tenido atractivo entre los amantes del fútbol ecuatoriano, ya que tienen en cuenta que al fútbol de campeonato [illegible] concurre un promedio de 20.000 personas por domingo.

* * *

Concluida la etapa clasificatoria, la tabla de goleadores quedó así constituida: **Francescoli** (Uruguay), **Djalma Bahía** (Brasil) y **Porras** (Ecuador), con 3 goles cada uno. **Rinaldi** (Argentina), **Espindola** (Argentina), **Zizinho** (Brasil, **Roberto Pérez** (Bolivia) y **Segavia** (Uruguay), con 2 tantos.

* * *

La Selección Argentina Juvenil, cualquiera sea el resultado del torneo, regresará a Buenos Aires el lunes 9 de marzo a las 22. La salida se efectuará desde Quito a las 8.30 y harán escala en La Paz y San [illegible] ahorrar [illegible]

ARREGLARON LOS "PITOS" MENDOCINOS

MENDOZA, 28 (De nuestro corresponsal).— En una reunión realizada anoche en la liga mendocina, y que se prolongó por más de dos horas, los directivos de esa entidad llegaron a un acuerdo con los árbitros, que no se iban a presentar el próximo domingo por reclamos salariales.

Los jueves dirigirán sus respectivos partidos por el campeonato oficial local y cobrarán $ 450.000 por encuentro. Además recibirán un equipo de trabajo y serán asistidos por un preparador físico, que estará a cargo de la Liga.

Cabe recordar que los árbitros reclamaban una remuneración de $ 700.000 por partido, en tanto que la liga ofrecía $ 350.000. El pago anterior era de $ 175.000.

A Yanni, Escobar lo Barrió Pronto

EL PUNTANO GANO POR ABANDONO EN EL 2° ROUND

Se acerca el fin del combate. Escobar pega y Yanni se va de bruces. El puntano definio en el 2do. round.

MAR DEL PLATA, 28 (Especial para Crónica).— Eduardo "Tito" Yanni (67), el campeón sudamericano de los welters, volvió a perder categóricamente. Anoche lo derrotó el puntano Simón Escobar (66,100) por abandono en la segunda vuelta del combate que sirvió de clausura a la temporada en el Centro de Educación Física N° 1, de esta ciudad, determinando seguramente su retiro de la actividad.

Yanni, que asomó como revelación en 1979 venciendo antes del límite a Carlos María Giménez y destronando a Horacio Magallanes con un espectacular nocaut en el primer roud, comenzó su rápida decadencia a principios del año pasado. Y fue precisamente cuando le ganó a Horacio Saldaño por nocaut técnico en el 6° de una pelea que será recordada largo tiempo por su dramatismo, donde los dos recibieron golpes en cantidades industriales.

Sin reponerse debidamente, el 12 de abril de 1980, Yanni fue vencido por Mario Guilloti (nocaut en el 12°) y perdió el título nacional. Posteriormente, también en el Luna Park, el 15 de noviembre, Saldaño se tomó revancha poniéndolo fuera de combate. Así, en menos de dos años, el pupilo de Ubaldo Sacco pasó de la cumbre a las puertas mismas del retiro, que fue aconsejado repetidas veces a raíz del escaso poder de absorción al castigo que demostró en sus últimas peleas.

Ayer inició el duelo a todo tren. Con su característico estilo, pretendió acorralar a Escobar contra las cuerdas, disparando una lluvia de golpes a los planos altos (arma que tanta satisfacciones le diera). Sin embargo, a poco que el de San Luis recompuso la guardia y replicó tímidamente, Yanni desnudó su fragilidad una vez más. La primera vuelta resultó pareja, pero las acciones fueron tan recias que el final anticipado se preanunció.

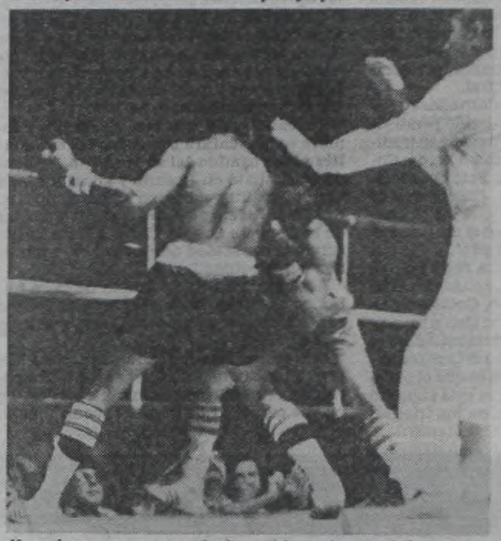

Yanni no se repuso de la caída y, luego del conteo, Escobar lo acosó como aquí se ve. Ciclo cumplido.

Y así ocurrió nomás. Con una izquierda al hígado (justa pero no potente) seguida de un cross a la cabeza, Escobar derribó al marplatense, que se pusu de pie automáticamente y continuó la lucha luego del correspondiente conteo de protección. Pero ya había perdido su apostura. Y Escobar, que se dio cuenta al instante, lo persiguió por todo el cuadrado tirando golpes sin demasiada dirección. Hata que volvió a alcanzarlo. Yanni dio una media vuelta sobre sus pies, quedó mirando a las tribunas y la toalla de su técnico le evitó riesgos mayores. El peleador local no lo entendió del mismo modo y, llevando por su nerviosismo, la emprendió contra Sacco, recriminándole de palabra primero, y amenazando con golpearlo luego. Un final triste para un boxeador que ya no está en condiciones de continuar en la actividad. Todos los golpes le duelen, hasta los menos peligrosos; no tiene ningún recurso defensivo (nunca lo tuvo) y basta con que reciba una mano para que su vertical —y su integridad— queden peligrosamente expuestas. **Creemos que "no va más" para Yanni. Cumplió su ciclo.**

BRONCA ENTRE CORDOBESES

CATAMARCA, 28 (De nuestro corresponsal).— El director de Deportes de la provincia de Córdoba, Julio Hausberguer, quien se encuentra en esta ciudad acompañando al equipo de básquetbol de esa provincia que participa en el campeonato argentino de cadetes, salió al cruce hoy de las acusasiones que le formuló en la víspera el diario "Tiempo de Córdoba".

El periódico había publicado que Hausberguer, ex jugador de Universitario, estaba "en confabulación con los árbitros" y por eso en el partido con Catamarca éstos anularon "un doble legitimamente obtenido que impidió que el elenco cordobés se alzara con la victoria", con lo que los locales se clasificaron para las semifinales. Cabe recordar que Córdoba había ganado el anterior campeonato.

● DESMENTIDA

Hausberguer negó terminantemente tal especie y también destacó como inexactas las afirmaciones que le atribuyó el matutino, en el sentido de que la delegación de su provincia había sido "mal atendida" y que se les había suministrado "una milanesa cuatro por cuatro y una hoja de lechuga", destacando que la atención recibida "no pudo ser mejor".

SI, GOMEZ ESTA FRACTURADO

Lamentablemente, se confirmó la lesión del campeón argentino y sudamericano de los medianos juniors, **Walter Gómez**, quien presenta fractura del hueso escafoides de la mano derecha, y deberá ser intervenido quirúrgicamente el martes venidero.

El púgil pampeano sufría intensos dolores desde hacía varios días y, tras una minuciosa revisión médica, se determinó el carácter de la dolencia. Gómez será operado el martes en una clínica privada por los doctores Dabad (que intervino en su oportunidad a Monzón y Galíndez) y Roberto Avanzi (el ex jugador de Vélez Sársfield).

El proceso posoperatorio durará aproximadamente 25 días, luego de los cuales el boxeador podrá realizar los primeros movimientos, por supuesto, sin exigir su mano.

Gómez debía defender su corona nacional en Salta frente a Carlos Peralta, combate que ha sido postergado sin fecha. El retador cordobés podrá realizar presentaciones a 10 asaltos si así lo desea.

● MATTHEW SAAD

ATLANTIC CITY, 28 (AP).— Matthew Saad Muhammad (ex Matthew Franklin), campeón mundial de los mediopesados, versión Consejo, defenderá hoy aquí por sexta vez el título, ante eu compatriota **Vonzell Johnson**, octavo en la clasificación.

● LEONARD

DENVER, Estados Unidos, 28 (UPI).— Una pelea por el título entre el estadounidense Larry Bonds y su compatriota Sugar Ray Leonard, campeón de la categoría welter reconocido por el Consejo Mundial de Boxeo, ha sido señalada a celebrarse el 28 de marzo en Syracuse (Nueva York) o Houston.

CDE

CARNAVAL AL ROJO VIVO EN EL CLUB DEPORTIVO ESPAÑOL DE BUENOS AIRES

— 7 — Grandes Bailes Carnaval — 7 —

28 de Febrero 1, 2, 3, 6, 7, y 8 de Marzo

Directamente de **ESPAÑA** y en forma exclusiva la sensacional orquesta Internacional.

*** "COMPOSTELA" ***

(el boom musical de Europa)

El dúo "LOS DOS ESPAÑOLES"

(éxito rotundo en México)

—Además un CONJUNTO TROPICAL

—Para la gente joven, "su música", con el Disc-jockey del momento **J. SARMIENTO**

—Y para recordar la jota y muñeira estarán

"LOS MONFORTINOS"

Participe de la contagiosa alegría de los Españoles en un ambiente grato y familiar - Precios Populares

DEPORTIVO ESPAÑOL

FERNANDEZ 2100 **TE. 612-9648**

Colectivos 7, 11, 46, 56, 86 Laguna 97, 103, 114, 146

Altura Autopista Dellepiane y Lacarra

TODOS EN CAÑUELAS

Desde los 6 Años Hasta Primera División de Ciclismo

CAÑUELAS, 28 (Especial para CRONICA).— Un extenso programa de ciclismo tiene previsto realizar mañana en esta ciudad la **Peña "Borocotó"**. El mismo estará reservado para infantiles de seis a catorce años, juveniles de quinta, sexta, séptima y octava categorías y primera a cuarta.

La primera competencia (cuatro categorías superiores) se iniciará a las 7. Es muy posible que en esta confrontación participen entre otros **José Sallago, Daniel Magariños, José Palma, Carlos Alvarez, Isidro Cantoni y Marcelo Alexandre.**

● CICLISTAS VIAJEROS

Viajaron ayer hacia Montevideo para intervenir en la competencia internacional "Rutas de América" los pedalistas compatriotas **Juan Haedo, Oscar Anacoretto, Juan Almada, Ricardo Gutiérrez y Oscar Richeri.** Estos han sido contratados por equipos uruguayos para reforzar sus posibilidades de éxitos.

● CANTONI, CAMBIARIA

Estamos en condiciones de adelantar en carácter exclusivo que **Isidro Cantoni**, fuerte representante del ciclismo de la ciudad de Chacabuco, estaría por cambiar de equipo. Es muy posible que próximamente milite en la escudería "Arco de Oro".

● RUARTE Y CARRIZO

Se radicarán en forma definitiva en esta Capital, los ciclistas sanjuaninos **Juan Carlos Ruarte y Moisés Carrizo.** Ambos, que representan al Círculo de Suboficiales de la Policía Federal, han decidido integrar en forma definitiva el equipo de la mencionada entidad.

CIR. S.E.

PRESENTA SU FABULOSO ¡CARNAVAL '81...!

HOY:

SERU GIRAN — HECTOR VARELA

Folklorista:

NESTOR BALESTRA

Orquesta Internacional Para la Juventud...!

TIJUANA

DISC JOCKEY DIEGO ESEQUIEL PUEYRREDON

(Todas las noches)

ANIMACION Y CONDUCCION JULIO VIVAR

(Todas las noches)

CONCURSO DE TANGO Y FOLKLORE - ELECCION DE LA REINA

1/3: QUITILIPI - 6/3 LEON GIECO - 7/3 RAUL PORCHETTO - SANTIAGO BAL. - Y CAMILA PERISSE - 8/3 J.TROIANI

Sábado 14: LOS REYES DEL COMPAS Y NITO MESTRE

GRAL. SAVIO 101 - (a 1 cdra. de Constituyentes y Gral Paz)

Medios de locomoción: 21-28-110-111-112-117-127-140-175-176-187-767

FUBL. FALCON

FINALIZO EN MONTE GRANDE EL XXVII CAMPEONATO ARGENTINO JUVENIL DE AJEDREZ

CARLOS GRUSHKA, EL NUEVO REY

Carlos Grushka es el nuevo campeón argentino juvenil. Brillante labor.

Gran satisfacción para un juvenil deportista: **Carlos Grushka es el nuevo campeón juvenil de ajedrez** tras cumplir una exitosa campaña en el reciente torneo realizado en el Club Monte Grande y que contó con la intervención de doce jóvenes ajedrecistas. Grushka fue, de todos, el mejor. El representante del Club Vélez Sársfield llegó a la consagración teniendo en su haber un punto de ventaja sobre sus más inmediatos perseguidores.

El segundo puesto lo compartieron tres ajedrecistas: Mahía, Garbarino y Ballícora y, en consecuencia, tendrán que jugar entre sí para dejar establecido quién será el subcampeón. Es oportuno recordar que el campeón y el subcampeón representarán a la Argentina en el próximo campeonato mundial juvenil. Es decir que Grushka ya tiene asegurado el viaje.

● **LOS RESULTADOS**

La Federación Argentina de Ajedrez fue quien controló el desarrollo de todo el certamen que tuvo correcto cumplimiento. En la última jornada se lograron los siguientes resultados: Aguerreberry 1/2, Gruska 1/2 (francesa en 20); Mahía 1, Garbarino 0 (Escocesa en 42 movimientos), Cifuentes 1/2, Ballícora 1/2 (Nimzo India, en 24); Moscovich 1/2, Trincado 1/2 (Benoni, en 12); Galindo 1/2, Darcyl 1/2 (Retti, en 15), y Bracchi 0, Llanos 1 (Pirc, en 45 jugadas).

El certamen se realizó en once jornadas y durante su desarrollo se observó la concurrencia de numeroso público que con su presencia estimuló a estos jóvenes deportistas que significan el futuro del deporte-ciencia. El nivel del torneo fue bastante aceptable mostrando los participantes virtudes que son realmente alentadoras, en especial la del campeón Carlos Grushka que muestra profundo conocimiento en este difícil deporte. Su labor general fue realmente elogiosa al punto que en sus once presentaciones solo sufrió un contraste. Los demás fueron triunfos y tablas.

Las posiciones finales quedaron así: **Grushka 8½; Mahía, Garbarino y Ballícora 7½; Cifuentes 6, Aguerreberry 6, Bracchi 5½, Galindo 5, Darcyl 4, Moscovich 3½, Trincado 3 y Llanos 2.**

Veinte Inscriptos Para la Prueba de F-2 Argentina en Punta del Este

PUNTA DEL ESTE, Uruguay, 28 (EFE).— Un total de 20 pilotos se inscribieron ya para participar en la primera prueba del Campeonato Argentino de Fórmula 2, que se disputará el próximo 8 de marzo en esta ciudad balnearia uruguaya. El número máximo de participantes admitidos en la carrera es de 15, por lo cual cinco deberán ser eliminados en las pruebas de clasificación, que se realizarán el viernes 6 y el sábado 7.

Tres de los participantes son uruguayos. Se trata de Pedro Passadore, Jorge Bianchi y Carlos Luzardo. Entre los argentinos se cuenta a los más destacados valores de la actualidad, como Luis Di Palma, Guillermo Maldonado, Norberto Picetti, Juan Manuel Fangio (sobrino del quíntuple), Alberto Scarazzini, Guillermo Kissling, Roberto Caneda y varios más.

Algunos pilotos ya se hallan en Punta del Este para conocer el trazado del circuito urbano en el que se disputará la prueba, pero la mayor parte llegará en la semana venidera. Los autos viajarán por vía fluvial a Colonia el día 5 de marzo, desde donde continuarán en camiones hasta el balneario del Este.

Representantes de los equipos oficiales Renault, Ford y Dodge, además de pilotos particulares, llegarán aquí para competir en una prueba que, muy posiblemente, será televisada a la Argentina y tendrá el doble interés de dar un panorama del estado de preparación con que unos y otros encaran el torneo argentino de 1981, además de ver rodar los bólidos en un circuito que puede convertirse con el tiempo en una réplica de Mónaco en Sudamérica.

Los preparativos para cumplimentar todos los detalles de seguridad del circuito se hallan prácticamente finalizados, gracias a la colaboración prestada por la intendencia municipal de Maldonado, distrito al que pertenece Punta del Este.

GUERRA YA TIENE SU MONOPLAZA

TURIN, 28 (ANSA).— En el Museo del Automóvil de esta ciudad fue presentado en la víspera el monoplaza de Fórmula 1 con el que el piloto argentino Miguel Angel Guerra competirá el 15 de marzo en Long Beach, primera prueba del Campeonato Mundial.

Las dos unidades del nuevo modelo de la escudería italiana Osella han sido equipadas con motores Cosworth de ocho cilindros en V y tres litros de capacidad cúbica, reforzados en resistencia y potencia en los talleres del equipo.

El martes y miércoles próximos, el argentino y Beppe Gabbiani, su compañero de equipo, probarán las máquinas en el circuito de Misano Adriático. "Hasta entonces, lo que tenemos por delante es una incógnita", dijo Guerra a la prensa.

Calzados con gomas Michelin, los nuevos autos poseen chasis monocasco y carrocería de fibra de vidrio. "Lo que interesa ahora —finalizó Guerra— es dedicarnos a perfeccionar los aspectos técnicos, poniendo a punto las máquinas, e integrarnos a un equipo que es prácticamente nuevo".

Momentáneamente, no se dieron a conocer otros planes de la escudería.

Carnaval en Huracán

HURACAN DE PARQUE PATRICIOS CASEROS 3159 - CAP.

Sergio Denis — Osvaldo Pugliese
Trio Los Panchos — Héctor Varela
MILK AND COFEE — INSTANT LOVE
PAPPO S RIFF — MARIO MILITO
RODOLFO LEZICA — HUGO MARCEL
Alberto Castillo y sus Candomberos
Anima JUAN JOSE MAI

Sorteos Gratis

AUTO 0 KM MOTOCICLETA 0 KM 1 T.V. COLOR

Pistas de Roller Disco
BAILE EN PATINES

28 Feb. 1-7-8-14-21-28 Marzo

CARNAVAL
CLUB COMUNICACIONES
1931 - bodas de oro - 1981

CARNAVAL mazda DE LA JUVENTUD
en la dimensión de los líderes:

SERGIO DENIS MILK and COFFEE LEON GIECO
RAUL PORCHETO VOX DEI VIVENCIA
LOS BARBAROS NITO MESTRE MANAL
RIFF (ex Pappos Blues recitales Marzo: 1-8-14
persona (todas las noches)
RAFAEL SARMIENTO
Artistas exclusivos (todas las noches)
4 PARA EL TANGO (Con N. Novoa)
ALBERTO CASTELAR y su orquesta
LUIS SIRI (y la banda mágica)
Animación: BETO CABRERA
Desfile Show
MAESTRO DE CEREMONIAS:
el rey de la simpatía
JUAN ALBERTO MATEYKO
3 PISTAS DE BAILES: ROLLER DISCO - TANGO Y FOKLORE

IMPORTANTE
SU ENTRADA LE DA DERECHO A PARTICIPAR DEL SORTEO DE UN AUTOMOVIL MAZDA 0 KM. A REALIZARSE EL DIA 15 DE MARZO A LAS 0.30 hs. CONMEMORANDO LAS BODAS DE ORO DEL CLUB
(impuesto y patentamiento a cargo del favorecido)

Todo esto lo realiza:
AUTOMOTORES PEREZ LUGONES S.A.C.I.F.I.
"en la dimensión de los líderes"
Av. Pedro Goyena 565/71 - 922-2674 923-9604

Te invita: CIRLAFIN S.A. distribuidor exclusivo en la República Argentina de los vehículos mazda

ELECCION DE LA REINA MAZDA DEL CARNAVAL

FALCON PUBLICIDAD

MAROÑAS, LA CAPITAL DEL TURF

Regidor y Mountdrago "se pegaron" en el Pellegrini. ¿Que pasará mañana?

Regidor y Mountdrago, Sedientos de Dólares

MONTEVIDEO, 28 (Enviado especial).— Todos los prismáticos del turf sudamericano enfocarán mañana, a las 15.40 el palo de los dos kilómetros del hipódromo maroñense porque, en ese momento, se pondrá en marcha el Gran Premio Latinoamericano de Jockeys Club, el primer suceso del '81 turfístico y una lluvia de dólares para premiar la asistencia de tres cracks argentinos, otros tantos brasileños, dos chilenos y un venezolano que, junto con los tres representantes de las caballerizas locales, pelearán metro a metro por los 180.000 dólares asignados al ganador, completándose la bolsa hasta el quinto premio con 120.000 más de la moneda estadounidense.

Por supuesto que el atractivo mayor radica en la presencia de los cracks argentinos. Porque **Regidor**, héroe ajustado del "Carlos Pellegrini" y excepcional corrida de 2'8" en la pista palermitana, le da desquite a **Mountdrago**, uno de los mejores potrillos del año anterior, que lo escoltó a estrecho margen y reprisa con 2'14" de corrida en la brava pista platense. Pero no estarán solos, en la defensa de los intereses del turf del país hermano, porque **Sunup** ya mostró su reconocida capacidad al ganar el "José P. Ramírez" de enero en Maroñas y tiene la ventaja de su conocimiento total del terreno.

Pero el brasileño **Ventaneiro**, los galopadores locales **Lotus**, **Botón** y **Grumpu**, el venezolano **Guadamil** o cualquiera de los que componen el lote, no llegan a la competencia por un capricho, sino a través de la debida selección que se hizo en cada país para dejar alto los prestigios del elevage.

Por cierto que los dos kilómetros internacionales van a justificar toda la expectativa que se ha creado. Confiamos en los argentinos, dos de ellos por su brillante trayectoria, Sunup por el conocimiento del terreno. Y hasta casi podríamos decir que con un poco de suerte... ¡los dólares y la gloria vuelven a Buenos Aires! Y no es una expresión de deseo sino una total convicción.

DOCE FIGURAS

A continuación, ofrecemos competidores, jockeys y el país de procedencia de los doce cracks que mañana, en el hipódromo de Maroñas animarán los dos kilómetros del Internacional. Estos son los nombres que van a polarizar todo el atractivo del mundo turfístico sudamericano.

1 Hartung (Br.) 60, dudoso
2 Dark Brown (Br.) 60, Antonio Bolíño
3 Guadamil (Venez) 60, Jesús Tobar
4 Sunup (Arg.) 60, Miguel A. Sarati
5 Ventaneiro (Br.) 60, José Méndes
6 Botób (Urug.) 55, J. Fajardo
7 Grumpu (Urug.) 55, Mario González
8 Los Confines (Chile) 55, Luis Núñez
9 Lotus (Urug.) 55, Walter Báez
10 Mountdrago (Arg.) 55, R. Laitán
11 Prieto (Chile) 55, Sergio Vázquez
12 Regidor (Arg.) 55, Alberto Pla

NACIONAL: CON $ 540.000.000 SALIO EL Nº 14942

EXTRACTO OFICIAL DEL SORTEO REALIZADO HOY

Los números que van a continuación, tienen un premio de $ 90.000. (Progresión $ 54.000).

1: 1047, 1319, 1357, 1416, 1489, 1595, 1649, 1656
2: 2011, 2079, 2119, 2131, 2163, 2238, 2285, 2373, 2396, 2397, 2634, 2728, 2999
3: 3083, 3099, 3253, 3316, 3317, 3392, 3402, 3462, 3486, 3565, 3566, 3853, 3930, 3935
4: 4074, 4105, 4186, 4276, 4294, 4309, 4340, 4396, 4413, 4417, 4488, 4521, 4598, 4651, 4682, 4702, 4862
5: 5050, 5077, 5325, 5345, 5375

5401, 5519, 5867, 5947

6: 6261, 6284

6346 (CON APROX. $ 562.500)

6347 (CON $ 22.500.000)

6348 (CON APROX. $ 562.500)

6351, 6367, 6424, 6464, 6521, 6581, 6597, 6639, 6933, 6939, 6943

7046, 7170, 7184, 7319, 7347, 7490, 7511, 7592, 7597, 7676, 7865

7949 (CON $ 900.000)

7986

8075, 8233, 8266, 8270, 8279, 8296, 8297

8357, 8368

8369 (CON $ 1.575.000)

8438, 8560, 8684, 8716, 8898

8924 (CON $ 3.150.000)

9016, 9053, 9090, 9128, 9171, 9299, 9321, 9330, 9415, 9535, 9539, 9662

9707 (CON APROX. $ 1.125.000)

9708 (CON $ 45 MILLONES)

9709 (CON APROX. $ 1.125.000)

9748, 9764, 9873, 9909, 9988

10011 (CON $ 900.000)

10063, 10080, 10162, 10292

10310 (CON $ 2.250.000)

10370, 10623, 10677, 10684, 10773, 10858, 10867

10939

11: 11081, 11101, 11103, 11145, 11200, 11253, 11267, 11280, 11350, 11390, 11418, 11424, 11573, 11622, 11703, 11958

12: 12031, 12041, 12159, 12403, 12425, 12508, 12551, 12567, 12576, 12743, 12797, 12845, 12869

12884 (CON $ 1.575.000)

12895, 12908, 12976

13: 13005, 13131, 13198, 13221, 13380, 13408, 13480, 13502, 13520, 13529, 13540, 13607, 13623, 13693, 13893, 13899

14: 14116, 14275, 14455, 14516, 14520, 14552

14643, 14675, 14706, 14761, 14803, 14821, 14828

14938 (CON APROX. $ 450.000)

14939 (CON APROX. $ 1.350.000)

14940 (CON APROX. $ 3.600.000)

14941 (CON APROX. $ 8.100.000)

14942 (CON $ 540 MILLONES)

14943 (CON APROX. $ 8.100.000)

14944 (CON APROX. $ 3.600.000)

14945 (CON APROX. $ 1.350.000)

14946 (CON APROX. $ 450.000)

14974

15: 15147, 15354, 15394, 15495, 15497, 15545, 15595, 15674, 15983

16: 16039, 16095, 16185, 16247, 16266, 16270, 16276, 16383, 16408, 16421, 16451, 16488, 16538, 16546, 16595, 16606, 16621, 16770, 16779, 16890

17: 17050, 17178, 17180, 17191

17203 (CON $ 2.250.000)

17212, 17248, 17370, 17474, 17482, 17484, 17515, 17535, 17669, 17702, 17747, 17833, 17881, 17929, 17988, 17991

18: 18001, 18005, 18185, 18190, 18193, 18210, 18427, 18432, 18474, 18500, 18592, 18615, 18623, 18684, 18735, 18739, 18753, 18891, 18914, 18917, 18953

19: 19069, 19137, 19223, 19307, 19321, 19344, 19388, 19462, 19534, 19640, 19705, 19771, 19833, 19947, 19957

20: 20023

20221 (CON $ 1.575.000)

20245, 20280, 20295, 20381, 20422, 20443

20450 (CON $ 900.000)

20523, 20539, 20581, 20589, 20630, 20638, 20718, 20731, 20737, 20755, 20785

21: 21186, 21206, 21325, 21333, 21394, 21416, 21425, 21449, 21467, 21490, 21728, 21856, 21887, 21952

22: 22100, 22167, 22188, 22236

22251 (CON $ 2.250.000)

22254 (CON $ 1.575.000)

22343, 22423, 22460, 22464, 22486, 22567, 22635, 22649, 22654

22762

23: 23036, 23198, 23291, 23296, 23327, 23427, 23428, 23594, 23691, 23721, 23738, 23763, 23766, 23948, 23969, 23984, 23991

24: 24104, 24117, 24121, 24200, 24277, 24400, 24502, 24624, 24649, 24682, 24741, 24913, 24916, 24935, 24940

25: 25023, 25172, 25193, 25301, 25370, 25483, 25564, 25604, 25727, 25772, 25892, 25988, 25991

26: 26210, 26321, 26385, 26405, 26455, 26473, 26864

27: 27022, 27036, 27061, 27174, 27295, 27477, 27489, 27503, 27528, 27537, 27609, 27965

28: 28285, 28371, 28465

28485 (CON $ 9.000.000)

28490, 28505, 28583, 28601, 28683, 28722, 28920

29: 29003, 29105, 29108, 29246

29300 (CON $ 3.150.000)

29413, 29435, 29588, 29603, 29771, 29782, 29802, 29959

30: 30238, 30301, 30360, 30364, 30390, 30422, 30442, 30505, 30638, 30682, 30782, 30883, 30926, 30955

31: 31185, 31193, 31206, 31227, 31237, 31277, 31418, 31457, 31464, 31590, 31689, 31742, 31753, 31793

31828 (CON $ 900.000)

31938, 31947, 31971, 31976

32: 32009, 32137, 32168, 32251, 32320, 32344, 32382, 32417, 32431, 32517, 32526, 32757, 32773, 32801, 32836, 32870, 32967

33: 33009, 33020, 33071, 33095, 33098, 33250, 33521, 33547, 33582

33693 (CON $ 4.500.000)

33701, 33722, 33729, 33804, 33856, 33920

34: 34109, 34349, 34367, 34443, 34451, 34492, 34521, 34653, 34665, 34689, 34717, 34764, 34797, 34882, 34950, 34992

35: 35149, 35178, 35310, 35329, 35407, 35508, 35552, 35572, 35585, 35604, 35619, 35836, 35910

36: 36023, 36065, 36103, 36113, 36268, 36753, 36881, 36892, 36890, 36955

37: 37001, 37011, 37087, 37198, 37264, 37311, 37340, 37396, 37413, 37444, 37459, 37522, 37571, 37725, 37832, 37850, 37883, 37906

38: 38004, 38040, 38121, 38132, 38220, 38285, 38500, 38591, 38640, 38646, 38660, 38672, 38730, 38891, 38897, 38918

39: 39006, 39205, 39274, 39297, 39299, 39351, 39352, 39454, 39464, 39531, 39615, 39651, 39653, 39810

40: 40257, 40401, 40405, 40420, 40470, 40499, 40589, 40667, 40736, 40811, 40856, 40914, 40938, 40991, 40992

41: 41131, 41239, 41260, 41277, 41372, 41381, 41588, 41616, 41632, 41936

42: 42031, 42086, 42117, 42183, 42186, 42276, 42320, 42391, 42415, 42539, 42773, 42807, 42959, 42971, 42991

LOS 20 PREMIOS MAYORES (Progresión 2)

1º con $	540.000.000	14942	7º con $	3.150.000	29300	11º con $	1.575.000	8012	15º con $	1.575.000	22254
2º „ „	45.000.000	9708	8º „ „	2.250.000	10310	12º „ „	1.575.000	8369	16º „ „	900.000	7949
3º „ „	22.500.000	6347	9º „ „	2.250.000	17203	13º „ „	1.575.000	12884	17º „ „	900.000	8063
4º „ „	9.000.000	28485	10º „ „	2.250.000	22251	14º „ „	1.575.000	20221	18º „ „	900.000	10011
5º „ „	4.500.000	33693							19º „ „	900.000	20450
6º „ „	3.150.000	8924							20º „ „	900.000	31828

No, Gervasoni: ya es Demasiado

ASI SE VACIAN HIPODROMOS

Si por el hecho accidental de reemplazar a **Juan Bianchi**, cualquier cuidador se cubre de una coraza protectora... ¡muy mal va el turf argentino!.

Como para justificar la agonía que está viviendo Palermo o para pensar que la euforia sanisidrense en cualquier momento se aplaca. Queda sepultada en silbidos como los que, en la noche del Argentino, se hicieron queja impotente cuando **Tippet** ganó por ocho cuerpos cuando en su legajo solo había "lágrimas", dos resultados opacos, un futuro como para ir pensando en llevarlo a La Plata, confiarlo al pibe Videla... ¡y que sea lo que **Marin Gervasoni** quiera!. Pero no, lo presentaron en Palermo y en las manos de Marina Lezcano todo el oscurantismo del hijo de Anticipating se convirtió en algo que no generó el escándalo total porque ya el público está "curtido" en esto y sabe que no gana nada... cuando pierde.

Es evidente que Gervasoni heredó todo. El stud, Marina, los jockeys, la irregularidad. Pero hay herencias que conviene saber gastar y no dilapidar, administrar a conciencia sin creerse omnipotentes, defendido o con la coraza a que hacemos referencia. Coraza que, por otra parte, es demasiado poderosa porque los desmanes sureños son una constante y los silbidos palermitanos taladran los oídos. Y si se busca el remanido pretexto de la aclaración, no cabe para nada. Porque si llegamos a anotar todas las que semana a semana hace Gervasoni... ¡ni la computadora alcanza!.

● DR. RAY, OTRA PARA COLECCIONAR

Reunión matizada. Primero, la decisión de las autoridades de no exponer a jockeys y caballos a la elevada temperatura, luego vino el aguacero... pero ya con anterioridad Dr. Ray se había asegurado la victoria en un prudente balconeo de la disparada de Gregori King, en esa presión que hizo en los tramos intermedios de la prueba. Le costó al hijo de Country Doctor. Eso es innegable a la luz de los 3/ cuerpos con que se adelantó a King Charles pero hay algo que lo valoriza: 56"2/5 (aún prediluvio) es una marca lo suficientemente voladora como para seguir teniendo al héroe de ayer, no en un plano con Osorno o Villares... ¡pero sí como la figura de recambio en la posibilidad que a los citados "les ocurra algo"! Aún cenido, el impacto nos conformó en demasía. A ver si va a Mar del Plata y allá, los ahoga en el mar.

SANTIAGO DEL ESTERO

Sorteo de Anoche

1º con	$	330.000.000	17489	6º con	$	750.000	3266
2º „	$	30.000.000	22472	7º „	$	750.000	22548
3º „	$	15.000.000	44036	8º „	$	600.000	22620
4º „	$	7.500.000	33764	9º „	$	600.000	25625
5º „	$	3.500.000	10562	10º „	$	600.000	50810

LOTERIA DE MENDOZA

1º con $	450.000.000	8034	11º con $	510.000	37721
2º „ „	36.000.000	6792	12º „ „	480.000	31121
3º „ „	18.000.000	21596	13º „ „	450.000	24087
4º „ „	9.000.000	13854	14º „ „	420.000	43161
5º „ „	4.500.000	46031	15º „ „	390.000	35335
6º „ „	2.250.000	9998	16º „ „	360.000	35640
7º „ „	1.125.000	25431	17º „ „	330.000	35509
8º „ „	900.000	22116	18º „ „	300.000	38415
9º „ „	720.000	23129	19º „ „	270.000	34701
10º „ „	600.000	48993	20º „ „	240.000	40558

Escapó una Super Bandida

SUFRIMIENTO DE LA CATEDRA SANISIDRENSE: GANO LA TERCERA Y ABONO $ 47.700

No podía tardar el golpe. Más o menos, las cosas en el césped venían cumpliéndose con cierta normalidad, frente a tribunas repletas a favor de una jornada brillante. Pero en la tercera, se vino abajo la estantería porque Super Bandida "escapó de la cárcel" de las perdedoras y le hizo flor de boleta a las creídas Wonderer y Engrupida: $ 47.700 para que sufra la cátedra norteña y con un poco de susto ya que la vencida se le vino a las barbas en el final y la cosa fue por un cuerpo. A continuación, los resultados generales, al cierre de esta edición:

1ª Carrera — Premio G. STREAM — 1.000 Metros

CABALLO	JOCKEY	Nº	Gan.	a Gan.	a 2º	a 3º	Pag.
1 TRAZADA 55, J. Maciel		(2)	41604	6300	3.800	3.000	—,—
2 H. Rubia 55, J. Repiso		(3)	25132		5.800	4.200	10.500
3 Bankala 55, V. Sanguinetti		(4)	15314			5.400	17.300
4 Westuche 55, E. Liceri		(1)	2974				89.200
5 Cherry Miss 55, J. Valdivieso		(7)	21554				12.300
6 Bananatel 55, H. Libré		(5)	36398				7.200
7 Farnesia 55, F. Gaitán		(9)	9467				28.000
8 Che Adriana 55, R. Cervantes		(10)	2561				103.600
9 P. Deborah 55, R. Galloso		(8)	29221				9.000
U Kacorsa 55, A. Etchart		(6)	5469				48.500
TOTAL			189464				

No corrieron: Kizara (4a) y Paradigmática (11).
APUESTA IMPERFECTA 2-3, 3-2: $ 19.400.
APUESTA TRIFECTA 2-3-4: $ 141.700.
Ganada por 1 cpo.; la 3ª a 1½ cpo.; la 4ª a 1½ cpo.; la 5ª al pczo. y la 6ª a 1½ cpo.
Tiempo: 56"48/50. Cuidador: H. O. Yalet. Caballeriza: Sportman. La ganadora es hija de True Vit y Reza Che. Edad: 2 años.

RUTA TRAZADA DE BANDERA A BANDERA

Con la victoria de Trazada, se definió la carrera inicial. Luego de un breve cabeceo con Bankala y Halcona Rubia, la de Maciel asumió el comando, medio cuerpo sobre Halcona Rubia en tanto más atrás se escalonaban Bankala, Banana Tel y Farnesia. Así descontaron la mitad del tiro, siempre firme la de adelante hasta que llegó la hora de las cargas. Pero ninguna prosperó ya que Halcona Rubia debió conformarse con mantener el segundo puesto frente a Bankala, aunque acercándose peligrosamente a la ganadora, ya que la separó solo un cuerpo. Buen trabajo de Juan Maciel y 56"48 para recorrido del kilómetro. Cotizada favorita, pagó $ 6.300 a ganador.

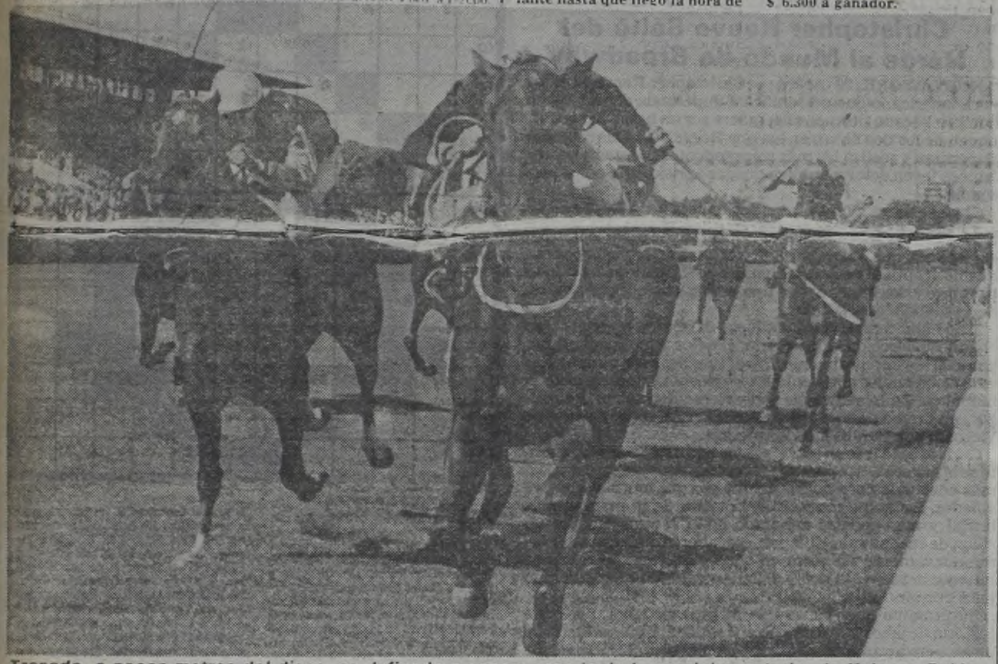

Trazada, a pocos metros del disco, se defiende a capa y espada de la aparicion exterior de Halcona Rubia. Pero el rigor de Maciel hará que la definición en la primera carrera de esta tarde en San Isidro sea cómoda.

2ª Carrera — Premio FOX CUB — 1.200 Metros

CABALLO	JOCKEY	Nº	Gan.	a Gan.	a 2º	a 3º	Pag.
1 R.ALBORADA 56, J. Maciel		(6)	19699	11600	3.400	2.600	—,—
2 Mezieres 56, V. Sanguinetti		(10)	72001		2.500	2.400	3.100
3 Sure Grain 53, J. Vaira		(4)	8888			3.000	34.700
4 Sinsola 56, M. Lezcano		(9)	20845				10.900
5 R. Gold 56, C. Sanguinetti		(2)	5855				41.100
6 Dight 56, O. Zapata		(5)	866				264.100
7 Man's Rise 56, J. Figueroa		(1)	28028				8.100
U Man's Queen 56, I. Gorrais		(7)	9820				23.200
TOTAL			163402				

No corrieron: Star India (3) y Angel Flower (8).
APUESTA DOBLE 2-6: $ 36.500.
APUESTA EXACTA 6-10: $ 28.700.
APUESTA TRIFECTA 6-10-4: $ 169.700.
Ganada por ½ pczo.; la 3ª a 4 cpos.; la 4ª al pczo.; la 5ª a 2½ cpos. y la 6ª a 3 cpos.
Tiempo: 1'11"18/50. Cuidador: A. R. Ipoucha. Caballeriza: El Pampeano. La ganadora es hija de R. del Padre y Para Cuando. Edad: 3 años.

REAL ALBORADA, OTRA PARA MACIEL

Brillante trabajo de Juan Maciel y doblete de la "Fiera" que puso en el disco a Real Alborada en la segunda. Cuando se abrió el camino, porfiaron Risa Gold y Man's Rise y así se distanciaron de Mezieres, Sinsola, Man's Queen y Real Alborada. Ingresaron a la recta con Man's Rise en lucha con Digit que adelantó, mientras no perdían demasiado terreno Mezieres y Real Alborada. Ante al parate de las punteras, mejoraron Mezieres y Real Alborada, metro a metro sin sacarse ventajas. Pero a partir de los cien finales, la balanza se fue inclinando a favor de la pensionista que sacó medio pescuezo, la tercera al rato [illegible] adorete para las empresas sureñas.

3ª Carrera — Premio FILON — 1.000 Metros

CABALLO	JOCKEY	Nº	Gan.	a Gan.	a 2º	a 3º	Pag.
1 S. BANDIDA 52, E. Martínez		(10)	6176	47700	20600	3400	—,—
2 Wonderer 55, W. Marc'chio		(11)	43651		5500	2300	6.700
3 Engrupida 55, J. Val'vieso		(6)	84274			2200	3.400
4 Hekalba 52, A. Tarraño		(4)	23061				12.700
5 Telegrilla 55, E. Tasende		(1)	10380				22.300
6 Castalia 53, M. Bertorini		(5)	9398				31.300
7 S. Prel 53, O. Ilarione		(8)	4893				60.200
8 Aricina 55, V. Sabin		(3)	25566				11.500
U Macrota 55, J. Batruni		(7)	3124				94.300
TOTAL			210553				

No corrieron: Malcriada (2), Hostesse (6A) y, Cedilla (9).

APUESTA EXACTA: 10-11, $ 278.500.
APUESTA TRIFECTA: 10-11-6, $ 356.300.
APUESTA DOBLE: 6-10, $ 322.200.

Ganada por: 1 cpo., la 3ª a 1½ cpos., la 4ª a pczo., la 5ª a ½ cbza. y la 6ª a 1 cpo.
Tiempo: 56"30/50. Cuidador: A. R. Bani. Caballeriza: L. 3 Pablos. La ganadora es hija de Sup. Cavalier II y Sabandija. Edad: 2 años.

4ª Carrera — Premio FALLOW — 1.200 Metros

CABALLO	JOCKEY	Nº	Gan.	a Gan.	a 2º	a 3º	Pag.
1 P. KRILL 52, M. Rodríguez		(11)	27687	12200	7.300	3.800	—,—
2 Siringa 52, N. Schneider		(5)	23428		7.100	3.200	14.400
3 Symphonie 53, R. Rossi		(6)	48198			3.600	7.000
4 Doña Flor 56, V. Sanguinetti		(1)	86291				3.900
5 Piba Sola 56, J. Batruni		(2)	8516				39.800
6 Damsay 56, J. Abregú		(9)	14080				24.000
7 Flotilla 52, D. Suárez		(3)	23165				14.600
8 N. Fatal 52, M. Planas		(8)	4743				71.500
U Sagitariana 56, J. Valdivieso		(7)	6298				53.800
TOTAL			242416				

No corrieron: Venus (4) y Magarsis (10).

APUESTA IMPERFECTA 11-5, 5-11: $ 59.700.
APUESTA TRIFECTA 11-5-6: $ 227.400.
APUESTA DOBLE 10-11: $ 475.800.

Ganada por la cbza.; la 3ª a ½ pczo.; la 4ª a 2½ cpos.; la 5ª a 1½ cpo. y la 6ª a 4 cpos. Tiempo: 1'11"39/50. Cuidador: H. R. Ibarra. Caballeriza: Mari Javi. La ganadora es hija de Pasto Fuerte y Probable. Edad: 3 años.

ECONOMO NO SE GUARDO NADA

Interesante y necesariamente "leible" es el parte del reloj analizando los ensayos finales para mañana en el Bosque. Ecónomo (49"3/5) se llevó la parte del león pero hay tanto de bueno que conviene no perder un minuto:

1ª CARRERA - 2.100 METROS

MASTIN, E. Brown, 1.000 en 1'6"2/5; DESTACADO, R. Medina, 800 en 52"3/5, SOLY MAN, R. Cabrera, 800 en 51"3/5; TETRICO, V. Aguirre, 800 en 52"; ZALKANT, O. Frávega, 800 en 51"3/5.

2ª CARRERA - 1.000 metros

RIBALDO, J. Vaira, 500 en 31"3/5; PIENSA PEDRO, C. Agüero, 600 en 37"3/5; BLUE DEVIL, L. Alzamora, 500 en 30"4/5; JAZZ POP, A. Real, 600 en 37"3/5; TRIUNFADO, C. Sanguinetti, 500 en 31".

3ª CARRERA - 1.000 metros

SOLTADOR, L. Alzamora, 500 en 30"3/5; RANQUILTO, C. Sanguinetti, 500 en 31"; MACACO, L. Falco, 500 en 30"3/5; NEW COLT, L. Triviño, 500 en 31"3/5.

4ª CARRERA - 1.000 metros

GWENDA, J. Vaira, 500 en 31"2/5; PIENSA SILVIA, C. Agüero, 500 en 31"; SOCIOLOGA, J. Mansilla, 500 en 31"2/5; NAT, A. Sandoval, 500 en 30"2/5; MACANERA, R. Cabrera, 600 en 39"; POCA NUBE, R. Cabrera, 600 en 38".

5ª CARRERA - 1.700 metros

CHUMBITO, E. Riso, 800 en 52"4/5; CAPO DI TUTTI, O. Frávega, 800 en 51"3/5; INCAITIVO, H. Granea, 800 en 53"; GORDINFLON, J. Burgois, 800 en 52"; BULLY TINTO, L. Falco, 800 en 51"3/5; CORAZON DE LEON, R. Medina, 800 en 52"2/5.

6ª CARRERA - 1.200 metros

EOS, R. Fernández, 600 en 37"4/5; LOCURITA, I. Gorrais, 600 en 37"2/5; NOGENTA, R. Cabrera, 600 en 38"; RIBERITA, C. Sanguinetti, 600 en 38"; NYNEVE, J. Vaira, 600 cómoda en 37"4/5; JOCOSA, O. González a la par de ALOCADITA, J. Azamor, 600 en 39"2/5.

7ª CARRERA - 1.500 metros

CON AYELEN, A. Real, 700 cómoda en 47"; MELUCHA, M. Rodríguez, 700 en 44"3/5; SNOW BERLINA, M. García, 700 en 45"; NAVIDAD FELINA, O. Frávega, 700 en 43"2/5; ARCADE, M. Gómez, 700 en 46"; EDEVA, J. Corso, 700 en 45".

8ª CARRERA - 1.100 metros

ARTIE SHAW, J. Burgois, 600 en 37"2/5; MARFIL, M. Cañedo, 500 en 31"3/5; DON NORBERTO, L. Alzamora, 600 en 37"; Anizko, n. barrionuevo, 600 en 37"2/5; KING ALEJANDRO, E. Rosales, 500 en 31"4/5.

9ª CARRERA - 1.100 metros

ENAMORAR FUERTE, C. Gómez, 500 en 31"2/5; PUNTEAGUDA, J. Fernández, 600 en 39"; HARELDA, M. Rodríguez, 500 en 32"; ARLENDA, M. García, 600 en 38"2/5; CHACA AÑEKA, M. Sandoval, 60 en 37"2/5; GATERA, R. Ramallo, 500 en 31"3/5.

10ª CARRERA - 1.100 metros

BANCU, C. Sanguinetti, 600 en 37"2/5; TUDOR BOY, M. Ledesma, 600 en 38"; UN MERCEDINO, C. García, 500 en 30"2/5; BASAÑEZ, N. Dragisich, 500 en 31"3/5; OLD MASTER, E. Martínez, 500 en 31"4/5.

11ª CARRERA - 2.200 metros

VEN BALLO, J. Godoy, 800 en 52"; HIPERREALISTA, H. Olivera, 800 en 51"2/5; ECONOMO, D. Torrilla, 800 en 49"3/5 (muy bueno); DELINCUENTE JUS, J. Sánchez, 800 en 52"; BITOQUE, V. Aguirre, 800 en 51"3/5; MARCAO, J. Maciel, 800 en 52".

FLOREO POR DEMAS EFFICIENT

Poca cosquilla le hizo la lluvia de anoche a la arena sanisidrense. Porque el floreo de Efficient, 1'30"2/5 con gran remate de 11"2/5, certificó el gran estado del terreno donde, en la mañana de hoy, nuestros cronometristas rescataron la siguiente actividad:

(Pista de arena, normal)

EFFICIENT, S. Criado, 1.400 de floreo en 1'30"2/5 con 11"2/5 de final; BULLIANTE, A. Luna, 2.500 de floreo de los 3.500 a los 1.000 en 2'56"; EL FRANCHUTE, C. Giussi, 800 opuesto en 50"2/5; BARAJADA, C. Aragona, 700 en 44"; BENCH, C. Sosa, 500 en 29"; BOLD COURAGE, C. Giussi, 700 del opuesto en 43"; GREEK TRACKS, C. Sosa, 500 en 29"3/5.

● BET DIJO "NO"

No son muchas las ausencias para mañana en Palermo pero una ...¡se siente! Porque **Bet** deja librado el camino a sus rivales de la novena, donde el del "Topo" parecía una imperdible. Pero el inconveniente sufrido en su preparación es uno de los causales de la ausencia.

● COSAS DE LIMA

LIMA, 28 (ANSA).— El clásico de mañana en Monterrico será un homenaje al trigésimo quinto aniversario de la fundación del Jockey Club del Perú, sobre la distancia de 2.400 metros.

Trasimeno, un descendiente de Tenaz y Paciencia, que será dirigido por su jinete habitual, Gonzalo Rojas, es considerado por la cátedra como el ejemplar con mayor opción al triunfo.

El pupilo de Miguel Salas es ganador de cinco de las pruebas que disputó y en la ocasión actuará en pareja con Bisturí, que luego de una discreta campaña se ha revelado como fondista.

5ª Carrera — 1.000 Mts.

HIPODROMO SAN ISIDRO

MARCADOR		A GANADOR	A 2º	A 3º
1º	7	27.300	10.700	4600
2º	6		9.600	3.600
3º	2			3.100
4º	4			

DOBLE	TRIFECTA
193.600	519.600

1 New Belle 50, O. Labanca
2 Aring 57, R. Galloso
3 Sutil 57, Mezzotero
4 Lady Storm 57, J. Maciel
5 Dexedrina 57, V. Sabin
6 Landora 54, C. Giussi
7 Birsach 54, R. Barrueco
8 Zumampa 57, no corrió
9 The Babe 54, V. Sanguinetti
10 Marisette 57, no corrió

LA RELACION REAGAN-SINATRA

Develaron Detalles Secretos de esa Amistad

WASHINGTON, 28 (AP).— El entonces abogado personal de Ronald Reagan y actual procurador general, William French Smith, recomendó el año pasado a Frank Sinatra que eliminara a Reagan de una lista de referencias porque la relación entre ambos era puramente social, reveló un portavoz de Smith.

Sinatra había presentado a Reagan, que en ese momento era candidato presidencial republicano, como referencia en su solicitud para renovar la licencia de juego en el estado de Nevada.

El portavoz del Departamento de Justicia, Tom Decair, dijo ayer que luego de que la Comisión de Juegos de Azar de Nevada avisó a Reagan que Sinatra lo había presentado como referencia, Reagan le pidió a Smith que se comunicara con la Comisión.

"El señor Smith avisó a la comisión que Reagan no podía actuar en ese carácter porque no tenía relaciones comerciales con Sinatra y la relación entre ambos era puramente social y agradable, así como que el ex gobernador Reagan tenía conocimiento de que Sinatra había sido generoso en sus actividades benéficas", dijo Decair.

Un integrante de la Comisión de Juegos de Azar de Nevada había dicho que Reagan hizo saber a la Comisión que pensaba que Sinatra era "una persona honorable que es muy caritativa y leal".

Pero Decair dijo hoy que Smith no recuerda haber dicho lo que el comisionado mencionó.

En respuesta a preguntas de los periodistas, Decair dijo que Smith no recuerda haber visto el nombre de Sinatra en ningún documento del Departamento de Justicia desde que se hizo cargo del puesto de Procurador General.

Smith fue criticado por haber asistido a una fiesta de cumpleaños de Sinatra poco después de asumir como procurador general. En Nueva York, un jurado investigador terminó de instruir un sumario durante el cual se revelaron documentos judiciales según los cuales Sinatra está involucrado en la obtención de ganancias ilícitas de un teatro en el condado de Westchester.

Sinatra organizó una velada de gala para el presidente Ronald Reagan y otros invitados en vísperas de la transmisión del mando presidencial, el mes pasado.

● DECESO

LIMA, 28 (UPI).— Luego de una prolongada enfermedad falleció en esta capital **el músico italo - argentino** Mauricio Santa María Baris.

USTED Y LOS ASTROS

ACUARIO
(21 de enero al 19 de febrero)
No se desanime ante aparente fracaso en plan de trabajo. En amor, se aclaran dudas. Salud y azar lo favorecen.

PISCIS
(20 de febrero al 20 de marzo)
Active plan de trabajo, de usted depende una decisión. En amor, importante encuentro. Se confirma plan familiar.

ARIES
(21 de marzo al 20 de abril)
Altibajos en su trabajo, mantenga todo al día. En amor, sepa esperar el momento oportuno. Salud, mejorando.

TAURO
(21 de abril al 22 de mayo)
Es el momento de activar plan de trabajo, apoyo de amigo. En amor, todo tiende a mejorar. Evite discusión familiar.

GEMINIS
(23 de mayo al 21 de junio)
Buen día de trabajo, actividad provechosa. En amor, imprevisto encuentro. Apoyo de familiares en plan personal.

CANCER
(22 de junio al 21 de julio)
Se confirman nuevas tareas, obre sin temor. En amor, no dé importancia a una discusión. Se aleja malestar de salud.

LEO
(22 de julio al 21 de agosto)
Es el momento de tomar una decisión en su trabajo. En amor, altibajos, sea prudente. Apoyo de familiares en plan.

VIRGO
(22 de agosto al 22 de setiembre)
No permita retrasos en tareas bien encaminadas. En amor, grato encuentro. Se concreta asunto en el hogar.

LIBRA
(23 de setiembre al 22 de octubre)
Asunto de trabajo reclama su atención. En amor, analice sus sentimientos. Se aleja preocupación familiar.

ESCORPIO
(23 de octubre al 21 de noviembre)
Buen día de trabajo, actividad provechosa. En amor, se aclaran dudas. Apoyo de amigo en asunto familiar.

SAGITARIO
(22 de noviembre al 21 de diciembre)
No de importancia a malentendido en su trabajo, llega solución. En amor, imprevista decisión. Salud y azar bien.

CAPRICORNIO
(22 de diciembre al 20 de enero)
Se aclara situación difícil en su trabajo. En amor, nada nuevo, sepa esperar. Buena noticia de amigo. Salud.

SUPERMAN VUELA

Christopher Reeve Saltó del Héroe al Mundo de Broadway

NUEVA YORK, 28 (ANSA).— Christopher Reeve, el actor norteamericano que personifica a Superman, el portentoso hombre llegado del más allá, quiere ser un actor "en serio". Luego de los dos filmes en los que Reeve vistió las ropas de Superman y realizó las más sorprendentes proezas, el rico y famoso joven actor no quiere quedar aprisionado por el personaje.

Chris se niega a interpretar por tercera vez a Superman y renunció a las enormes [illegible] ofrecidas. El teatro lo llama y él responde que quiere ser un verdadero actor y que por eso mismo acepta. Dice textualmente que "Superman ha volado bastante y dos filmes de ese tipo ya son más que suficientes. Sería diabólico insistir".

Y no hubo contradicciones: luego del éxito obtenido como el famoso héroe de la historieta, el actor volvió a su primer amor: el teatro; está dispuesto a actuar por poco dinero y dar vida a personajes que sienta intensamente y que le parezcan humanos. En Broadway le propusieron actuar en "5 de Julio", un drama de Lanford Wilson sobre un sobreviviente de Vietnam con parálisis en las piernas.

Chris aceptó interpretar el rol sin siquiera preguntar cuánto se le pagaría. "Me pareció —sostuvo— que era el personaje más adecuado para borrar de una vez por todas al hombre volador. De golpe descendí a la tierra de la manera más brutal y me encontré actuando en el escenario sobre un sillón de ruedas y me dije: eso, eso, ahora comienzo a sentirme nuevamente un actor en serio". La tarea de Chris es intensa: actúa en teatro y películas y solo le queda tiempo para dormir.

Su próximo filme narra una historia de amor, pero una historia de amor tal y como es en realidad: **"Una película de amor, pero un amor hecho de dudas y de contradicciones, de esperas y decepciones"**, sostiene Reeve. Aun siendo un hombre muy rico, el actor no ha cambiado mucho:

PALABRAS CRUZADAS

1	2	3	4		■	■	5	6	7	8	9
10				■	11	12	■	13			
14			■	15			16	■	17		
	■	■	18					19	■	■	
20	21	■	22						■	23	
24			■	■	25		■	■	26		
27		■	■	28			29	■	■	30	
31		■	32					33	■	34	
	■	■	35						■	■	
36	37	■	■	38				■	■	39	
40		41	■	■	42		■	■	43		
44					■	■	45				

HORIZONTALES

1) Contraer nupcias. 5) Tejido de red. 10) Dios egipcio del sol. 11) Contracción. 13) Manifiestan alegría y regocijo. 14) Lista, catálogo. 15) De forma de huevo. 17) Tercer hijo de Adán y Eva. 18) Poner tirante o tiesa una cosa. 20) Terminación verbal. 22) Dificultad, inconveniente. 23) Partícula inseparable privativa. 24) Patriarca bíblico, sobrino de Abraham. 25) Forma del pronombre de 2da. persona. 26) Dios entre los mahometanos. 27) Abreviatura de Item. 28) Aspira el humo del tabaco. 30) Afirmación en dialecto provenzal. 31) Tate. 32) Conjunto de dos personas o cosas. 34) Artículo determinado. 35) Manchas lívidas alrededor de los párpados. 36) Conjunción que denota negación. 38) Pendientes, aretes. 39) Dativo y acusativo del pronombre personal. 40) Ansar. 42) Antigua moneda romana. 43) Preposición inseparable que significa sobre. 44) Efecto que producen en el paladar ciertas cosas. 45) Pones precio.

VERTICALES

1) De la orden del Carmen (pl.). 2) Dueño o poseedor. 3) Astro rey. 4) Partícula inseparable negativa. 6) Terminación verbal. 7) Lirio. 8) Recorre con la vista lo escrito. 9) Repetición de una palabra en dos sentidos diferentes. 11) Que busca aventuras. 12) Que mueven a compasión. 15) Autillo, ave nocturna. 16) Dios del hogar. 18) Siglas de Antes de Cristo. 19) El sol entre los egipcios. 21) Tribunal de la corte romana. 23) Acíbar, sustancia amarga. 28) Lista. 29) Desluces, maltratas. 32) Río de Italia que desemboca en el Adriático. 33) Símbolo del Arsénico. 37) Departamento del Perú. 39) Tonto, idiota. 41) Preposición que denota separación. 43) Existe.

La solución mañana

M	U	N	I	C	■	■	L	A	T	A	Z
A	L	A	N	O	■	■	O	S	A	R	E
S	E	N	■	L	A	M	A	■	S	E	T
A	M	O	S	■	L	E	■	B	A	T	A
S	A	■	A	S	I	D	U	O	■	E	S
■	S	■	C	E	F	I	R	O	■	S	■
C	■	V	A	R	E	T	A	Z	O	■	A
A	B	O	■	O	R	A	L	■	R	A	S
T	I	C	■	V	O	S	E	■	O	C	A
E	N	E	R	O	■	■	S	O	P	O	R
T	A	R	A	■	M	U	■	S	E	S	O
O	R	O	■	L	I	N	O	■	L	O	S

Solución del problema anterior

UNA PELICULA CON TODO... Y CON TODOS!

ARIES - BAIRES - MICROFON presentan
GRACIELA ALFANO - JORGE MARTINEZ

La participación especial de CAMILO SESTO
TORMENTA
la gentil colaboración de LAS TRILLIZAS DE ORO
CARLOS TORRES VILA
ALDO GUIBOVICH y sus Nuevos Pasteles
LOS DEL SUQUIA
Dirección FERNANDO SIRO
Producción FERNANDO AYALA y HECTOR OLIVERA

la actuación de ANGELA CARRASCO
y MIGUEL GALLARDO
(El Nº 1 de México) JOSE MARIA NAPOLEON
(La Vedette de Puerto Rico) CHARYTIN
LOS MIRLOS
RUBEN CARLO
y la presentación de LEONARDO JURY
Libro cinematográfico ALBERTO ALEJANDRO y FERNANDO SIRO

LAS VACACIONES DEL AMOR

ULISES DUMONT · MARIANO MORENO · ELENA CRUZ

APTA PARA TODO PUBLICO

GRAN EXITO NORMANDIE REFRIGERACION Lavalle 861

GRAN NORTE
FLORES
CUYO
NVO. BELGRANO
EL PLATA
25 DE MAYO
ODEON
CERVANTES
AVENIDA (Vte. López)
SAN ISIDRO (S. Isidro)
REGINA (Munro)
SUPER (Boulogne)
VIRREYES (Virreyes)
DELTA (Tigre)
BELGRANO (R. Mejía)
REX (Haedo)
OCEAN (Morón)
ITUZAINGO (Ituzaingo)
SARMIENTO (S. A. de Padua)
GRAN MERLO (Merlo)

ITALIANO (Moreno)
SAN MARTIN (Avellaneda)
OPERA (Lanús)
REX (Lanús)
WILDE (Wilde)
CERVANTES (Quilmes)
ARGENTINO (Adrogué)
SAN MARTIN (Burzaco)
ESPAÑOL (L. de Zamora)
PLAZA (S. Martín)
MAJESTIC (V. Ballester)
URQUIZA (Caseros)
HELIOS (El Palomar)
GRAN PACIFICO (B. Vista)
MARTIN GUEMES (Tablada)
SAN MARTIN (La Plata)
LURO (Mar del Plata)
GRAN REX (Rosario)
AUTOCINE (Córdoba)
CANDILEJAS (Tucumán)

HOY también TRASNOCHE

LEE MARVIN
MAS ALLA DE LA GLORIA
THE BIG RED ONE
MARK HAMILL · ROBERT CARRADINE · BOBBY DI CICCO
KELLY WARD · Escrita y dirigida por SAMUEL FULLER
PROH. MEN. 18 AÑOS
LORIMAR

GRAN EXITO OCEAN Lavalle 739 REFRIGERACION · CAPITOL Santa Fe 1848 REFRIGERACION
GRAL. PAZ - AMBASSADOR (Mar del Plata)

HOY también TRASNOCHE

ROGNONI

LA NUEVA FORMA DE VENDER LOTES EN CUOTAS

MERLO
BARRIO SAMORE
558 lotes desde $ 240.000 por mes, pavimento, luz eléctrica, escuela, colectivo 136 a Primera Junta.
VENDEDORES: Sábados y Domingos en estaciones Merlo, Padua y sobre la Fracción Ruta 200 km. 36.500.

PARQUE SAN MARTIN
Lotes en cuotas desde $ 300.000 por mes, luz eléctrica, colectivo 501 Ramal 3 desde Padua.
VENDEDORES: Sábados y Domingos en estaciones de Padua y Merlo.

LIBERTAD
BARRIO LAS CAMPANILLAS
Lotes desde $ 190.000 por mes, colectivo, escuela

BARRIO SANTA ANITA
Lotes desde $ 260.000 por mes, a 3 cuadras Av. Patricios, colectivos, luz eléctrica.
VENDEDORES: Sábados y Domingos en Av. Patricios y Pizurno y en estaciones Merlo y Padua.

MARCOS PAZ
Lotes a 2 cuadras Ruta 200 desde $ 220.000 por mes, colectivo 136 a Pra. Junta, luz eléctrica, escuela.
VENDEDORES: Sábados y Domingos sobre Ruta 200 km. 48 y en estaciones Merlo y Padua.
DISPONEMOS de más lotes en Monte Grande, González Catán y Pontevedra.

ATENCION DE LUNES A SABADOS EN NUESTRAS OFICINAS DE 9 A 19 HS.

SOLICITE FOLLETOS LEY 9240

PULQUI DRAZER

Av. de Mayo 865 - R. Mejía - 658-6297

- AHORA RESULTA QUE "DRACULA" NO VA
- GUARDAN SECRETO SOBRE UNA VUELTA
- ROSA ROSEN: FUNCION DEBE CONTINUAR
- FERNANDA MISTRAL LIO SUS PETATES

Estamos en condiciones de primiciar que "Drácula" no será grabada aunque eso ocasione una gran molestia para los anhelos de Sergio Renán, **el melancólico**, quien deseaba hacer en dos envíos el personaje que hizo en un escenario porteño. La causa de esta veda obedecería a problemas de orden técnico que no pudieron superarse **¡Tableau!**

● **INCOGNITA**

El 16 largarán con "30 minutos", el programa en el cual retornará al video Bernardo Neustadt, el alejado, quien en estos momentos **se halla en Europa**. Esta ausencia de don Bernardo origina que **no se tengan noticias precisas sobre cuál será el staff que lo acompañará**, aunque se presume que podrá ser parte del de "60 minutos" **¡Clock!**

● **EL SHOW DEBE SEGUIR**

Una dolencia renal afecta a la señora Rosa Rosen y debido a ello **tuvo que grabar con verdadero sacrificio** su parte en "Herencia de amor". El aliento le salió **por vocación.**

● **MEJOR ES VIAJAR**

Desocupada laboralmente, luego de **un no buen papel** que jugó como **"periodista"**, Fernanda Mistral, **la tricasada**, se **disponía a viajar a Italia en plan de vacaciones.** Aparte, tendrá ocación de visitar a su hija menor, allí radicada. **¡Plop!**

● **SIN RESPUESTA**

Ofrecimiento llegó para Analía Gadé, la amorosa, para animar una coproducción con España, su país de ligazón. Aún no respondió, debido a que el rodaje tendría que hacerse en abril y ella aún estará embarcada en su temporada teatrera. ¿Qué decidirá finalmente?

● **¿OTRA "PERIODISTA"?**

Dícese que Nati Mistral, **la lorquiana**, sería la próxima actriz-cantante que se convertiría en **"periodista televisiva"**. Según el rumor, el canal de la calle Pavón **habría tentado a la hispánica**, radicada en nuestro suelo, para que intrerprete espacio **comentando hechos y haciendo entrevistas. Otro que tire y pegue.**

● **PIBE**

El pibe que estaban buscando ya lo encontraron y es un modelo de publicidad llamado Adrián de Inés. Es por el envío "¿Quiénes son mis padres?" que Máximo Soto (el de "El solitario") adaptó de obra de Diego Fabri ("Proceso de familia"). La puesta en escena es de Fernando Heredia, **el higiénico, y comenzarán a grabar pasaso mañana. El cast lo completan Alberto Argibay, el nublado;** Alejandra da Passano, **la terminante**; Aldo Barbero, **el cordobés**; Elizabeth Killian, **la "Chocha"**; Tony Vilas, **el apreciado**, y Graciela Dufau, **la señora de los desmayos.** Irá los días 23 y 24 del venidero mes **¡Click!**

● **"DISFRAZADOS"**

Hace algunos años, un grupo de periodistas se disfrazaba por televisión **tratando de provocar gracia** (eso era en "Teleshow", que se emitía por el canal de Constitución). En la víspera, por la misma teledifusora, se vio a tres comentaristas del ciclo "Hoy, verano" disfrazados de colombina, pierrot y arlequín, pero **sin ninguna gracia** (por lo menos, los anteriores **hacían monigotadas**). Recursos así **nada aportan, y menos hablan de la alegría de un carnaval trasnochado.**

● **FLASHES**

En lugar del 9, se pasará "Chantecler" los días 16 y 17 del venidero mes.

El miércoles se hará una privada de la misma y se vaticinan encomiásticos adelantos con respecto a la dirección de Alejandro Doria, quien, de esta manera, regresa al mundillo televisivo.

• Esta noche, en "Proyecto 2.000", será mostrada la limpieza que se está haciendo en el Riachuelo, una obra que hacía años estaba postergada. Muy necesario.

• Pasado mañana será emitida "Pancho Villa" en ATC y llama la atención que en su reparto, estelarizado por Telly Savalas, el Kojack, estén los nombres de nuestros compatriotas Luis Dávila (actualmente hace TV en Baires) y Alberto Dalbes (aún radicado en Madrid). Será una muestra que sorprenderá.

● **MOTORIZADO**

Se dice que **el biscuitizado** don Migré le escribiría a don Claudio García Satur, el ex tachero, un personaje de camionero para no sacarlo del papel de conductor en que fue lanzado nueve años atrás. Esperan levantar el auge de don Satur, en estos últimos años algo alicaído.

• "También los muertos pagan IVA" es un envió **con título cambiado** (pertenece a una comedia peninsular) que se grabará en el canal de la calle Tagle con Graciela Pal, **la que retorna de vacaciones**, y Mónica Jouvet, la que debiera cambiar el tono de su voz. **chiss...**

● **"OLVIDO"**

Leonardo Simons, **el azucarado, no cumple con esta sección.** Cada vez que tiene una nueva heredera, **a los únicos que no avisa es a nosotros.** Y, luego, nos dice que "somos amigos" (!). Igualmente vamos a detallar que cuando nació la primera, Vanessa, **le obsequió a su bonitilla cónyuge**, doña Alicia, un rodado último modelo.

SE LANZA LA TEMPORADA DEL '81 DE COMPLEJO MUNICIPAL

En la primera quincena de marzo, el Teatro Municipal General San Martín inaugurará su temporada oficial 1981, con los espectáculos cuyos ensayos se vienen realizando desde algunas semanas atrás.

La apertura del nuevo ciclo se producirá con tres estrenos casi simultáneos en teatro, danza y títeres.

En teatro se prepara una pieza de la autora argentina María Luisa Rubertino, **"El jardín robado"**, que fuera finalista del Concurso Tirso de Molina (España, 1978), con el título de "La otra verdad" y ganadora, en la Argentina, del premio Nacional de la Fundación Isidoro Ricardo Steinberg. La dirección está a cargo de Fernando Labat y el elenco se integra con Roberto Castro, Pacheco Fernández, Hilda Suárez, Livia Fernán, Alicia Bellán y Juan Carlos Posik. Haydée Arigós es responsable de la escenografía y vestuario de la pieza que se presentará en la Sala Cunill Cabanellas.

El Grupo de Danza Contemporánea estrenará un espectáculo compuesto por tres nuevas obras: **"Paisaje de gritos"**, con música de Maurice Karkoff, escenografía y vestuario de Germán Gelpi, es una composición coreográfica de Renata Schottelius; **"Fiesta"**, con coreografía de Mauricio Wainrot, llevará música de Maurice Ravel y vestuario de Graciela Galán: **"Las hadas"**, creación de Elena Orfila, bailarina del elenco que debutó en esta ocasión como coreógrafa, tendrá a María Julia Bertotto como responsable de esenografía y vestuario y a Luis María Serra como autor de un collage musical de autores varios. Se verá en la Sala Martín Coronado.

Por su parte, el Grupo de Titiriteros estrenará en la Sala Casacuberta una obra titulada **"La bella y la bestia"**, inspirada en un cuento del siglo XVIII de Jeanne - Marie Leprince de Beaumont. El elenco estará integrado por Adelaida Mangani, Juan Haedo, Roberto Cardozo, Pablo Bufano, Adriana Pizzino, Laura Melillo y Sergio Rower.

Julio Iglesias, Atacado por un Congénere

SANTIAGO, Chile 28 (AFP).— El cantante venezolano José Luis Rodríguez acusó a su colega español Julio Iglesias de **"Inspirar lástima" y de "construir un castillo de mentiras".**

Rodríguez e Iglesias se presentaron como buenos amigos aquí, durante el reciente Festival Internacional de la Canción.

Sin embargo, en declaraciones formuladas desde Lima y reproducidas en dos diarios de la capital chilena, el venezolano rompió esa imagen de amistad.

"Julio Iglesias está utilizando la lástima que inspira, para usar al pueblo chileno", dijo Rodríguez.

Sus palabras fueron interpretadas como una alusión a las lágrimas que derramó el cantante hispano durante su actuación en Viña del Mar, mientras 30.000 personas lo ovacionaban en la clausura del Festival.

● **FILMAN OPERA**

MILAN, 28 (DPA).— El director cinematográfico italiano Franco Zeffirelli concluyó en la Scala de Milán la filmación de diversas escenas de la ópera "Cavalleria Rusticana".

TV PROGRAMA TV

13	2	EL MUNDO DEL DEPORTE
	7	MUSICA TOTAL
	9	HECHIZADA
	13	TARZAN
13.30	9	CINE NUEVE "EL PERRO LOBO" "PLANETA AL ACECHO" "LANGOSTAS" "LA AVENTURA DEL QUEEN"
14	7	SHOW FANTASTICO
14.30	13	ESTO ES CINE "AL ESTE DE SUMATRA" "LOS FAMOSOS WALLENDAS" "LA LEY DEL TALION"
15	2	CINE DEL SABADO
17	2	CARIBE
18	2	EL INCREIBLE HULK
19	2	LA DISCOTECA DEL AMOR
20	2	BOX INTERNACIONAL
	7	GRAN FINAL SHOW FANTASTICO
	9	EL ARTE DE LA ELEGANCIA DE JEAN CARTIER
	13	TAXI
20.30	13	LA SONRISA DEL VERANO "CABALLITO DE AMOR"
21	2	KOJAK
	7	COMICOLOR
	9	CANTEMOS ARGENTINA
22	2	ESPECIALES DEL SABADO
	7	UN HOMBRE EN LA CASA
	11	HOLLYWOOD EN CASTELLANO "FORTALEZA DEL INFIERNO"
	13	VIAJE A LO INESPERADO
22.30	2	CALIFORNIA
	9	VELADA DE GALA
23.30	2	CINE DE TRASNOCHE "EN EL LUGAR DEL SUCESO"
	7	PROYECTO 2000
	9	CINE DEL SABADO "HOTEL INTERNACIONAL"
23.45	13	LA AVENTURA DEL HOMBRE "LA VIDA EN LA TIERRA"
24	7	TRASNOCHE "LA HISTORIA DEL NIÑO BONITO FLOYD"
0.45	11	TRASNOCHE "SEMILLA DE MALDAD"

SIN ENGAÑOS NI MENTIRAS:
LA ULTIMA Y MEJOR PELICULA DE BRUCE LEE!

PROHIBIDA PARA MENORES 18 AÑOS
4ª Semana GRAN EXITO
PLAZA
Lona - Astral (Munro) - Rex (Berazategui) - Gran Rex (F. Varela)
Bánfield (Bánfield) - Electra (Vte. López) - Paz (José C. Paz) - Español (Cipolletti)
ASTRO (LA PLATA) - AMERICA (ZARATE)
NORMANDIE (MAR DEL PLATA) - OCEAN (BAHIA BLANCA)
GRAN REX (SAN JUAN)

crónica en la Pasarela

RODOLFO BEBAN, EN DUDA HAMLETIANA

"Ser Galán no es Antagónico al Actor"

MAR DEL PLATA, 28 (De nuestro corresponsal).— "Ser galán no es antagónico a la profesión de actor. Se trata de un equívoco conceptual. Muchos han comenzado como galanes. Citaré a Laurence Olivier, Vittorio Gassman, Alfredo Alcón. Sucede que, después de ese momento, hay que demostrar que se pueden hacer otras cosas". Quien así explicó esta especie de definición de galán-actor, colocándose él mismo en esa tesitura (ya está abandonando a los galanes), es Rodolfo Bebán, surgido de los teatros independientes y lanzado a la consagración en 1965 mediante dos envíos teleteatrales de Nené Cascallar: "El amor tiene cara de mujer" y "Cuatro hombres para Eva". Pero de eso ya han pasado 16 años y es mucho tiempo. "Siempre fui un defensor de los distintos géneros teatrales, o sea el drama y la comedia. No tengo prejuicios en defender las telenovelas cumpliendo esas funciones. Yo no tengo mucho humor. Por mi manera de ser estoy más inspirado en el drama. Por eso me sirve la comedia, ya que supone para mí un adiestramiento muy grande. Me permite un dominio en el escenario y trabajar y moverme en tiempos reales", responde a un interrogante acerca del género en el cual puede moverse (en el verano, en Marpla, hace comedias y, a veces, comedietas, y en el invierno busca hacer un "Hamlet"). Reconoce que ésta es su "decimocuarta temporada en Mar del Plata. Siempre venía dentro de la llamada 'Compañía de los galanes'. Cuando surgió la posibilidad de representar esta comedia francesa cambié de compañía y por suerte las cosas nos marchan muy bien. Tengo muy buena relación con Mar del Plata, ya que el público del interior tiene receptividad. Un año, con André y Satur, metimos 150.000 personas en tres meses y a eso no se le puede llamar poco público". En lo concerniente a por qué espacia tanto sus apariciones televisivas, contesta: "El año pasado hice dos espectaculares. Me gustaría hacer un programa con continuidad. Llevé varios proyectos, pero no tuvieron eco". En cuanto al cine dice: "¡Si no se hace! Después de 'Juan Moreira', mi gran papel, pensé que se abrían las condiciones para hacer cada año algo similar. Me equivoqué, ya que todo quedó borrado y esas bases ya no sirve ahora. A mi carrera, actualmente, no puedo definirla en pocas frases. Eso sí, estoy donde quiero permanecer". De esta manera, Bebán, ubicó su presente, aún dentro de un clima de duda que es el que siempre lo acompaña.

Equívoco

Un verdadero equívoco se produjo ante la boletería del teatro en donde se representa "Boeing-boeing" y todo por culpa de un letrero anunciador de la comedia. En el mismo se especifica que cuesta $ 42.000 y se sigue anunciando "Para toda la familia". Distraído (o ingenuo) señor fue a sacar entradas para cuatro y abonó la suma señalada. Cuando la chica de boletería le hizo ver su error, el señor, muy suelto de cuerpo, le adelantó un sorprendido: ¿"No dice que es para toda la familia?". Cuando se apercibió de cuánto le saldría en total (16 millones 800 mil de los caducos), el señor puso pies en polvorosa. ¡Qué cara que está la vida!

Elección

Mucha gente elige los teatros según la venta de entradas en los mismos, sin importarle la categoría del engendro o la atracción que pueda despertar determinado actor. Es por eso que, ante la boletería de un teatro "X", un señor hizo desistir a su consorte de ir a ver una pieza porque solo se habían vendido 50 planteas. "Si viene tan poco público significa que esto es malo", dijo. Y tomando a su mujer del brazo se perdieron con rumbo desconocido. ¡Oh!

RIVER PLATE
CONVERTIDO EN EL CENTRO MONUMENTAL DEL SHOW

CARNAVAL MONUMENTAL 81
(para toda la familia)

3 FABULOSAS DISCOTHEQUES CON EL Nº 1
ALEJANDRO PONT LEZICA
Todas las noches Exclusivo y en persona

PARA LA JUVENTUD
27 febrero: MANAL
28 febrero: RAUL PORCHETTO
6 marzo: LEON GIECO
7 marzo: NITO MESTRE
14 marzo: VOX DEI

PARA TODA LA FAMILIA
27 febrero: MILK AND COFFEE
28 febrero: RUBEN JUAREZ
6 marzo: HECTOR VARELA
7 marzo: OSVALDO PUGLIESE
14 marzo: ESTELA RAVAL

Todo el humor de JUAN CARLOS MARECO
ELECCION DE LA REINA MONUMENTAL 1981
ENTRADAS POPULARISIMAS
Micros desde Plaza Italia y Barrancas de Belgrano durante toda la noche

CALDENTEY Y LA ESCENOGRAFIA MAS SUNTUOSA - TEDDY GOLDMAN Y EL SONIDO Y LA ILUMINACION MAS ESPECTACULARES DE LATINOAMERICA
Localidades en venta en Estadio Monumental viernes y sábados desde las 19 hs.
No se suspende por mal tiempo

LLEGAN LOS PLAZOS

Fechas Para fin de Temporadas

MAR DEL PLATA, 28 (De nuestro corresponsal).— Se sabe que la compañía que representa "Cena de matrimonios" terminará el día 8 y, luego de una pausa, repondrá la comedia en recinto de calle Paraguay antes de que éste sea refaccionado y convertido en un complejo teatral. Por otra parte, los de "Engañadas anónimas" decidieron terminar recién el 15 de marzo, para quedarse solos sin competencia y poder hacerse de unos pesitos más. ¡Hay que vivir!

● AUSENCIA

En un local de Marpla hubo una importante reunión para tratar de que se dé un comunicado acerca de los motivos que hubo para que la Asociación Argentina de Actores se haya mostrado ausente en el sepelio de la inolvidable amiga y gran actriz Eva Dongé. El hecho fue triste en sí porque era una actriz de 30 años de tareas. Al parecer, habría existido una protesta de parte de Eva cuando, en agosto último, comenzó a sentir la dolencia que la llevó a la tumba.

CON SATUR EN LOS BRAZOS

MAR DEL PLATA, 28 (De nuestro corresponsal).— Un hecho curioso reveló Osvaldo Miranda en el balneario. En efecto, a su compañero de rubro de este verano —Claudio García Satur— lo tuvo en sus brazos. Sucede que don Miranda filmó muchas comedias junto a Enrique García Satur, padre de Claudio, siendo una de ellas "El profesor Cero", protagonizada por Pepe Arias y Zully Moreno, con dirección de Luis César Amadori. Y Satur padre llevaba siempre al niñito a los estudios.

Jamás hubiese pensado Miranda que hoy estaría encabezando un elenco con ese pibe de otrora. Este, como notamos, tampoco es coqueto y no se fija en que con esta revelación descubre, en parte, sus años.

LA GENTE SIN CUMPLIMIENTO

MAR DEL PLATA, 28 (De nuestro corresponsal).— "Lo que más me revienta es cuando la gente no tiene palabra. Cuando se dice algo y no se cumple. Cuando se firma algo y no se paga. Al principio me pongo hecha una tromba, llena de malos humores. Pero enseguida se me pasa. Mi consejo es tomarse la vida —que es un verdadero drama— en tono de comedia. De esta manera todo sale mejor". Esta es la opinión que tiene sobre la sociedad la señora Dorys del Valle y la puso de manifiesto en Marpla.

En lo tocante a quiénes son los que no pagan, nada dijo al respecto. También ostenta la prudencia, al parecer. Dorys del Valle viene haciendo una temporada teatral de éxito.

"NO HAY QUE ARREPENTIRSE DE LO QUE SE HIZO", DICE ACTOR

MAR DEL PLATA, 28 (De nuestro corresponsal).— Julio de Grazia, en uno de sus pocos ratos libres en "La Feliz", dijo que "nunca hay que arrepentirse de lo que se hizo, sino de lo que no se hizo".

Cambiando su amoldado personaje de "Mojarrita", que vino haciendo desde 1974 al '80, ahora quiere dirigir una biografía de Lavalle, propósito que viene enunciando hace cosa de un año. En TV está a cargo de uno de los personajes de "Polémica en el bar", programa que tiene un buen rating en el verano. Tanto es así que corre en los primeros puestos de la audiencia.

Este actor, ya lo manifestamos, viene haciendo verdaderas maratones Marpla-Baires y viceversa, debido a que es uno de los tantos que se comprometieron al mismo tiempo para hacer teatro en el balneario y televisión en Baires. Bien que lo primero debió aceptarlo para reemplazar a un compañero en desgracia, como fue el caso de Jorge Salcedo.

GUIA DE TEATROS Y CINES

TEATROS

★ **COLON. 35-1438.** COMUNICADO RENOVACION DE ABONOS DE LA TEMPORADA LIRICA 1981. A partir del 9 de marzo de 1981, de acuerdo al siguiente orden: Abono a Domingos Vespertinos: del 9 al 14 de marzo. Abono Nocturno: del 16 al 21 de marzo. Gran abono: del 23 al 28 de marzo.

★ **COLON. TEMPORADA VERANO EN EL TEATRO MUNICIPAL PTE. ALVEAR. Corrientes 1659.** Refrigeración. SABADO 28 a las 21.30. Concierto a cargo de la ORQUESTA FILARMONICA DE BS. AS. Dir.: RUBEN FERREIROS. En programa obras de GEORGE GERSHIN. Solista: ENRIQUE VILLEGAS. Pl. $ 20.000. Loc. en vta. con 3 días de ant. DOMINGO 1º de MARZO a las 18: Conc. a cargo de la ORQUESTA FILARMONICA DE BS. AS. Dir.: RUBEN FERREIROS (con el mismo programa del sábado 28). Pl.: $ 20.000. Loc. en vta. con 3 días de ant. Boletería diariamente de 10 a 20 en Corrientes 1659.

★ **DE LAS PCIAS. ARGENTINAS EN EL "ISAAC FERNANDEZ BLANCO". Suipacha 1422. Hoy a las 21:** "LA VILLA DE FUENTEVIEJA" o (Más vale mal conocido) farsa en verso de Fernando Real. Con: Martha Bianchi, Marta Gam, José María Gutiérrez, Eduardo Ferraconi y elenco. Dir. Gral.: Fernando Heredia. Entrada: $ 2.000. Boletería desde las 14.

★ **DE LAS PCIAS. ARGENTINAS EL MUSEO "ENRIQUE LARRETA". Cuba 2150.** Hoy a las 21.30: "CANCION DE CUNA" de Gregorio Martínez Sierra. Con Eva Franco, Dora Prince y Laura Bove. Dir.: Carlos Muñoz. Entrada: $ 2.400.

★ **ASTRAL. Corrientes 1639. 46-5707/9864.** Ana María Campoy y José Cibrián en:

APROBADO EN CASTIDAD

Chicho Ibañez Serrador. Dir.: José Cibrián. Martes a viernes a las 21.30. Sábados a las 21.15 y 23.15. Domingos a las 21.15. Gran elenco. Loc. en vta.

★ **ATENEO. Paraguay 918. 31-2888.** Yaki y Frida en:

EL MUNDO ESTA MESHIGE

De A. Cuzzani. Con Devorah Kerr y Juan Manuel Tenuta. Mar. a vier. a las 21.30; Sáb. a las 20.30 y 23; Dgo. a las 20.30.

★ **BLANCA PODESTA. Corrientes 1283.** Martes a viernes a las 21.30. Sábados a las 20 y 23. Domingos a las 20.30. ANALIA GADE en:

HAY QUE SALVAR A LOS DELFINES

Con Santiago Bal y Mónica Jouvet. Dirección: Cecilio Madanes.

★ **BURLESQUE. Corrientes 483.** Sensacional espectáculo, al estilo de Burlesque: "Las gatitas" estrenan: "LA QUINIELA DEL AMOR". En su género, el de mayor jerarquía. P.m.18.

★ **COMICO. Corrientes 1280. 35-2108.** Gran espectáculo:

EL DILUVIO QUE VIENE

40 personas en escena. 3º año triunfal. Martes a viernes a las 21.30. Sábados a las 20 y 23. Domingos a las 20. Loc. en vta.

★ **EL NACIONAL. Corrientes 960. 35-7800.** La gran obra de Cervantes:

DON QUIJOTE
(El hombre de La Mancha)

Con: José María Langlais y gran elenco. 40 artistas en escena. Loc. en vta. Mar. a Dgo. a las 21.30; Sáb. a las 20 y 22.45.

★ **GRAND SPLENDID. Santa Fe 1860. 44-0808.** El espectacular show de Carlos Perciavalle:

ABURRIRSE ES PECADO MORTAL

Miérc. y juev. a las 21.45. Vier y Sáb. a las 21.45 y 0.15. Dgos. a las 21.45. Loc en vta. dde. $ 10.000.

★ **KARINA. Corrientes 636. 40-1708.** Cont. de 20 a 24: Estreno de la principal revista de strip-tease en Bs. As.: "SEXYLANDIA SHOW" con las super vedettes. De 0.30 a 4: "LLUVIA DE ESTRELLAS" en el show internacional para familias. Dir. Gral.: Alfredo Elizalde. Refrigeración.

★ **LICEO. Rivadavia y Paraná. 38-4291.** En un nuevo y gran espectáculo:

ANGEL PERICET

Carmelita, María del Amparo, Eloy Pericet y elenco. Mar. a vier. a las 21.30; Sáb. a las 20 y 23. Dgo. a las 20. Refrigeración.

★ **MAIPO. Esmeralda 443. 392-4882.** Martes a domingo a las 21 y 23. LUIS AGUILE EN:

VIOLADO Y ABANDONADO

Con Estela Molly, Diana María, María Alexandra, Romualdo Quiroga, Juan Carlos Puppo, Horacio Nicolai, Jovita Luna y Maipo Ballet. Refrig.

★ **NACIONAL CERVANTES. Libertad 815. 45-4224.** Unicas semanas. Hoy a las 21: "EL CONVENTILLO DE LA PALOMA". Con María Rosa Gallo, Raúl Lavié, Perla Santalla y gran elenco. Música: Trío Centenario. Dir.: Rodolfo Graziano. Pl.: $ 15.000. Loc en vta. con 3 días de ant. Refrigeración.

★ **ODEON. Esmeralda 367. 45-3635/6326.** El éxito mundial solamente 4 semanas:

LA CHUNGA

Con Sarita Rodas Ballet. Martes a jueves a las 21.30. Viernes y sábado a las 21 y 23. Domingos a las 20. Loc. en vta.

★ **OLIMPIA. Sarmiento 777. 40-2678.** Hoy a las 22: "EL CRUCE SOBRE EL NIAGARA". Con Jorge Rivera López y Norberto Díaz. Dir.: O. Grasso. Miér. día pop.: $ 15.000. Loc. en vta.

★ **PARADISE. Corrientes 827.** Cont. de Lun. a Dgos. de 20 a 4. La revista sexy del desnudo: "EL AMOR NO PAGA IVA". Las mujeres más excitantes de Bs. As. Dir.: Antonio Prat. P.m.18.

★ **PAYRO. San Martín 766. 32-5922.** La gran obra de Joe Orton: José Santiso en: "ATENDIENDO AL SEÑOR SLOANE". Con Aída Merel y elenco. Miérc. a sáb. a las 22. Dgos. a las 21. Bolet. dde. las 16. Aire acond. P.m.18.

★ **PLANETA. Suipacha 927. 32-9547.** Teatro Planeta y los Volatineros presentan: "HOLA FONTANARROSA", divertimento teatral de Roberto Fontanarrosa. Dir.: F. Javier. Vier. y sáb. a las 22.30. Dgos. a las 21.30. S.r. Grupo Catarsis presenta: "LOS INMIGRANTES" de J. Pedroni, C. de Urquiza y M. González Gil. Vier. y sáb. a las 21. Dgos. a las 20. S.r. Bolet dde. las 16.

★ **REGINA. Avda. Santa Fe 1235. 44-5470.** China Zorrilla en:

EMILY
(Una mujer maravillosa)

De William Luce. Dir. Alejandra Boero. Mar. a vier. a las 21.45. Sáb. a las 20.30 y 23. Dgos. a las 20. Miérc. día popular.

★ **WAN DOLLAR SHOW. Maipú 484. 1º Piso.** Orquesta espectáculo bailable: PEGGY PALMER y las modelos de Wan Dollar en un gran show. Cont. de 21 a 4. Consumición mínima: $ 20.000.

CINES

★ **A.B.C. Esmeralda 506. 392-9506.** Refrig. Cont. desde las 8: "LA CIUDAD DEL VICIO"; "EL MUNDO AL DESNUDO". Desde las 20: Show en vivo: "STRIP TEAS AL DESNUDO TOTAL". P.m.18. Vier. y sáb. trasn.

★ **ADAN I. Corrientes 959. 393-6115.** A las 13.20, 15.30, 17.50, 20.15 y 22.40:

EL GRAN DICTADOR

S.r. Con Charles Chaplin y Paulette Goddard. A las 17.35, 20 y 22.25: Notic. Sáb. trasn. a la 1.

★ **ADAN 2. Corrientes 959. 393-5034.** A las 13, 15.10, 17.30, 20 y 22.40:

FAMA

P.m.18. Una explosión de talento joven. A las 17.25, 19.55 y 22.35: Notic. Sáb. trasn. 1

★ **ALFA. Lavalle 842. 392-1114.** A las 13, 14.50, 16.40, 18.50, 21 y 23.15:

LAS LARGAS VACACIONES DEL 36

P.m.18. Con Analía Gadé e Ismael Merlo. Dir.: Jaime Camino. Sáb. trasn.

★ **ALFIL. Corrientes 1753. 40-7575.** A las 14.20, 16.15, 18.15, 20.15 y 22.15:

LA GUERRA DE LOS NIÑOS

S.r. A las 14, 15.50, 17.50, 19.50 y 21.50: Notic.

★ **AMBASSADOR. Lavalle 777. 392-9700.** A las 13, 15, 17, 19.5, 21.10 y 23.15:

LA MUJER DE VACACIONES

P.m.18. Con Edwige Fenech y Bárbara Bouchet. A las 14.40, 16.40, 18.45, 20.50 y 22.55: Notic. Sáb. trasn. 1.20.

★ **AMERICA. Callao 1057. 41-3818.** A las 14.20, 16.30, 18.45, 21 y 23.15:

HACE DEMASIADO TIEMPO QUE TE AMO

P.m.18. Con Jean Carmet y Marie Dubois. A las 13.55, 16.5, 18.20, 20.35 y 22.50: Notic. Sáb. trasn.: 1.20.

★ **ARIZONA. Lavalle 727. 392-6967.** Cont. 15.35, 19.20 y 23.5: "LA INHIBICION DEL DOCTOR GAUDENZI"; 13.35, 17.20 y 21.5: "LA MAESTRA DE GIMNASIA PRIVADA"; Notic. Pm.18. Sáb. trasn. 1: "LA INHIBICION DEL DOCTOR GAUDENZI".

★ **ATENEO. Paraguay 918. 31-2888.** A las 15, 16.30, 18: "GULLIVER EN EL PAIS DE LOS ENANOS". Dibujos animados. Hablada en castellano. Sr.

★ **ATLAS. Lavalle 869. 392-1936.** A las 14, 16.15, 18.30, 20.45 y 23.5:

HACE DEMASIADO TIEMPO QUE TE AMO

P.m. 18. A las 13.30, 15.45, 18, 20.15 y 22.35: Notic. Sáb. trasn. 1.20.

★ **AVENIDA. Av. de Mayo 675. 33-6626.** Cont. 15 y 19.45: Soy Trinity, me llaman dólares; 13, 16.50 y 21.30: La novicia rebelde. S.r.

★ **BIARRITZ. Suipacha 482. 392-0356.** A las 13.50, 15.35, 17.25, 19.20, 21.20 y 23.20:

MUERTE EN EL VALLE DE LOS FARAONES

P.m.18. A las 13.30, 15.15, 17.5, 19, 21 y 23: Notic. Sáb. trasn.

★ **BROADWAY. Corrientes 1155. 35-2345.** A las 15.10, 18.40 y 22.15:

KAGEMUSHA (LA SOMBRA DE UN GUERRERO)

P.m.14. Gran obra de Akira Kurosawa. A las 14.30, 18.10 y 21.45: Notic. Sáb. trasn.: 1.20.

★ **CALLAO. Callao 27. 40-1898.** A las 15.50, 17.50, 20.25 y 23:

EL GRAN SANTINI

P.m. 14. A las 14.50, 17.25, 20 y 22.35: Notic. Sáb. trasn.: 1.30.

★ **CAPITOL. Santa Fe 1848. 44-2379.** A las 13.15, 15.40, 18.5, 20.35 y 23.5:

MAS ALLA DE LA GLORIA

P.m.18. A las 15.15, 17.40, 20.10 y 22.40: Notic. Sáb. trasn.: 1.10.

★ **CERVANTES. Belgrano 1820. 38-2698.** Cont. 15, 18.45 y 22.30: "LAS VACACIONES DEL AMOR"; 16.45 y 20.30: "DIAS DE ILUSION"; 14.45: Notic. s/r.

★ **CINEMA UNO. Suipacha 460. 392-1112.** A las 12.30, 14.20, 16.30, 18.45, 21 y 23.15:

LA LAGUNA AZUL

P.m.14. Con Christopher Atkins y Brooke Shields. A las 14.10, 16.5, 18.15, 20.30 y 22.45: Notic. Sáb. trasn. 1.30.

★ **CONCORDE. Lavalle 925. 35-1850.** A las 13.10, 15.10, 17.10, 19.10, 21.10 y 23.15:

OTRA CLASE DE LOCURA

P.m.18. Con Bruce Dern y Ann Margret. A las 14.45, 16.45, 18.45, 20.45 y 22.50: Notic. Sáb. trasn.: 1.5.

★ **COSMOS. 70. C'tes 2046. 49-0862.** Semana de películas famosas. A las 14.10, 16, 17.50, 19.40, 21.30 y 23.20:

ASIGNATURA PENDIENTE

P.m.18. Con F. Faltoiano y J. Sacristán. Mañana: "CRIMEN Y CASTIGO".

★ **ELECTRIC. Lavalle 836. 392-1846.** Cont. 13.30, 17.15 y 21: "CACTUS JACK EL VILLANO"; 15, 18.45 y 22.30: "LA ISLA DE LOS O". 13.15, 17 y 20.45: Notic. S.r. Sáb. trasn.: "Cactus Jack el villano".

★ **EMPIRE. H. Yrigoyen 1934. 47-8770.** Cont. 14.30, 18.40 y 22.50: "KRAMER VS KRAMER"; 16.30 y 20.40: "CASTILLOS DE HIELO". P.m.18.

★ **GAUMONT. Rivadavia 1635. 40-3050.** A las 13.35, 15.50, 18.15, 20.40 y 23:

LAS SIETE MARAVILLAS DEL MUNDO

S.r. A las 15.30, 17.55, 20.20 y 22.45: Notic.

★ **GRAN REX. C'tes 857. 392-8080. CERRADO POR REFACCIONES.**

★ **GRAN SPLENDID. S. Fe 1860. 44-0808.** A las 14.15, 16.30, 18.45, 21 y 23.15:

TOBI

S.r. A las 16, 18.15, 20.30 y 22.45: Notic. "ABURRIRSE ES PECADO MORTAL", ver información en cartelera de Teatros.

★ **GRAN VICTORIA. Av. de Mayo 882. 34-1493.** Cont. de 8 a 3: "Socorro me persigue una virgen"; "París secreto"; "La ronda". P.m.18.

★ **IDEAL. Suipacha 378. 35-3300.** A las 13.55, 15.50, 17.45, 19.40, 21.35, 23.30 y sábado trasn.: 1.10:

LOS LOCOS DE LA GUERRA

S.r. A las 13.30, 15.25, 17.20, 19.15, 21.10 y 23.5: Notic.

★ **IGUAZU. Lavalle 940. 393-9931.** A las 13.10, 14.55, 17, 19, 21.5 y 23.10:

XANADU

S.r. Con Olivia Newton-John y música de Electric Light Orchestra. A las 16.40, 18.40, 20.45 y 22.50: Notic. Sáb. trasn.: 1.30.

★ **LARA. Av. de Mayo 1225. 38-6966.** Cont. 14, 17.35 y 21.10: "Bullit"; 15.30, 19.5 y 22.40: "La noche americana". P.m.14. Sáb. trasn.: "La canción es la misma".

★ **LEOPOLDO LUGONES. Corrientes 1530. 46-8611.** A las 15, 17.30, 20 y 22.30: "Encuentros con hombres notables". Dir.: Peter Brook. Con: Dragan Maksimovic y Terence Stamp. Pl.: $ 6.500. P.m. 18.

★ **LIBERTADOR. Ctes. 1334. 40-7443.** A las 13, 15, 17, 19, 21.10 y 23.15:

RECUERDOS

P.m.18. Con Woody Allen y Charlotte Rampling. A las 14.40, 16.40, 18.40, 20.50 y 22.55: Notic. Sáb. trasn.: 1.20.

★ **LOIRE. Corrientes 1524. 49-1900.** A las 13, 15.20, 17.50, 20.20 y 22.50:

FAMA

P.m.18. La obra de Alan Parker. A las 15.10, 17.40, 20.5 y 22.35: Notic. Sáb. trasn. 1.15.

★ **LORANGE. Ctes. 1372. 45-7386.** A las 13.5, 14.50, 16.45, 18.55, 21.5, 23.15 y sáb. trasn.: 1:

LAS LARGAS VACACIONES DEL '36

P.m.18 Un filme de Jaime Camino. Sáb. trasn. 1.

★ **LORCA. Corrientes 1428. 40-5017.** A las 13, 14.35, 16.20, 18.5, 19.50, 21.40 y 23.30:

RECUERDOS DEL FUTURO

S.r. A las 16.5, 17.50, 19.35, 21.20 y 23.10: Notic. Sáb. trasn.: 1.15.

★ **LORENA. Corrientes 1551. 46-7501.** A las 13.10, 15.5, 17, 19.5, 21.15 y 23.25:

XANADU

S.r. Con Olivia Newton-John y Gene Kelly. Mús.: Electric Light Orchestra. A las 14.50, 16.45, 18.50, 20.55 y 23: Notic. Sáb. trasn.: 1.15.

★ **LOS ANGELES 2. Corrientes 1770. 40-3742/45-2405.** A las 14.15, 16.15, 18.15, 20.20 y 22.20:

EL ABISMO NEGRO

S.r. Una película con emoción y suspenso.

★ **LOS ANGELES 1. Corrientes 1770. 40-3742/45-2405.** A las 13.45, 15.25, 17.10, 18.50, 20.25 y 22.10:

LUMINARIAS DEL DIBUJO ANIMADO

S.r. Hablada en castellano.

★ **LOSUAR. Corrientes 1743. 40-6100.** A las 13.40, 15.30, 17.30, 19.30, 21.20, 23.20 y sáb. trasn.:

ALTO, RUBIO... Y CON UN ZAPATO NEGRO

P.m.14. Con Pierre Richard. A las 13.20, 15.10, 17.10, 19.10, 21 y 23: Notic. Sáb. trasn.: 1.

★ **LUXOR. Lavalle 669. 392-3893.** A las 13.20, 15.15, 17.15, 19.15, 21.20 y 23.25:

RECUERDOS

p.m.18. Con Woody Allen y Charlotte Rampling. A las 13, 15, 16.55, 18.55, 21 y 23. Notic. Sáb. trasn.: 1.35.

★ **METROPOLITAN 1. Corrientes 1343. 40-0816.** A las 13, 15, 17.5, 19.10, 21.20, 23.30 y sáb. trasn. 1.15:

HOMBRIA VIOLADA

P.m.18. A las 14.35, 16.35, 18.40, 20.50 y 23: Notic.

★ **METROPOLITAN 2. Corrientes 1343. 40-1064.** A las 14.10, 16, 17.50, 19.40, 21.35, 23.30 y sáb. trasn. 1.15:

LOS LOCOS DE LA GUERRA

S.r. a las 13.45, 15.35, 17.25, 19.15, 21.10 y 23: Notic.

★ **MONUMENTAL. Lavalle 780. 393-8865.** A las 13.20, 15.10, 17.10, 19.10, 21.10 y 23.15:

Y... ¿DONDE ESTA EL PILOTO?

S.r. Con Robert Stack y Julie Hagerty. A las 13, 14.50, 16.50, 18.50, 20.50 y 22.50: Notic. Sáb. trasn.: 1.15.

★ **MULTICINE. Corrientes 753. 393-6478.** SALA 1: P.m.18: "El amante audaz"; "Pasión indiscreta". SALA 3: P.m.18 "La leona"; "Lujuria tropical". SALA 4: P.m.18 "Aeromozas sensuales"; "La profesora va al colegio". SALA 5: P.m.18 "Escándalo en la playa"; "La secretaria". Cont. desde las 7. Sáb. trasn.

★ **NORMANDIE. Lavalle 861. 392-1000.** A las 13, 15, 17, 19, 21 y 23.10:

LAS VACACIONES DEL AMOR

S.r. A las 14.40, 16.40, 18.40, 20.40 y 22.45: Notic. Sáb. trasn. 1.15.

★ **OCEAN. Lavalle 739. 392-1515.** A las 13.20, 15.50, 18.15, 20.40 y 23.5:

MAS ALLA DE LA GLORIA

P.m.18 A las 15.20, 17.50, 20.15 y 22.40: Notic. Sáb. trasn.: 1.30.

★ **OPERA. Corrientes 860. 35-1335.** A las 13.30, 15.50, 18.15, 20.45, 23.15 y sáb. trasn.: 1.15:

¿QUIEN DESALOJA A ESTA GENTE?

P.m.18. A las 13.10, 15.20, 17.45, 20.15 y 22.45: Notic. Martes 3 y miércoles 4 de marzo, despedida de Bs. As.: "RAFFAELLA CARRA", a las 22.30.

★ **PARIS. Lavalle 769. 392-2016.** Cont. 13, 15, 17.5, 19.10, 21.15 y 23.15: "PRESTAME TU MUJER"; 14.45, 16.45, 18.50, 20.55 y 23: Notic. P.m.18. Sáb. trasn.: 1.15

★ **PLAZA. Corrientes 939. 392-7577.** A las 13, 15, 17, 19, 21 y 23:

EL JUEGO DE LA MUERTE

P.m.18. A las 14.40, 16.40, 18.40, 20.40 y 22.45: Notic. Sáb. trasn.

★ **PREMIER. Corrientes 1565. 46-2113.** A las 14.20, 16.35, 18.50, 20.50 y 23.10:

LA MUJER DE VACACIONES

P.m.18. A las 14, 16.5, 18.20, 20.30 y 22.40: Notic.

★ **PETIT PREMIER. Corrientes 1565. 46-2113.** A las 15, 17, 19, 21 y 23:

EL ULTIMO ROCK

P.m.18.

★ **REAL. Esmeralda 425. 392-3600.** A las 13.50, 15.30, 17.10, 19, 20.50 y 22.40:

TOM Y JERRY Y LAS SUPER AVENTURAS

S.r. A las 13.30, 15.10, 16.50, 18.40, 20.30 y 22.20: Notic.

★ **REGINA. Avda. Santa Fe 1235. 41-5709.** Cont. 14.10, 15.40 y 17.10: "ANIVERSARIO DE ORO DEL RATON MICKEY". S.r. refrig.

★ **ROSE MARIE. Corrientes 780. 45-6448.** Cont. desde las 8: "DOÑA FLOR Y SUS DOS MARIDOS"; "LA PAREJA"; "LOS VICIOSOS". P.m.18. Sáb. Trasn.

★ **SALA UNO. B.Sur Mer 549. 88-9420.** Cont. A las 15, 18.30 y 21.50:

SIBERIADA

A las 18.15 y 21.35: Notic. P.m.18.

★ **SANTA FE 1. Santa Fe 1947. 44-8980.** A las 13, 14.55, 16.50, 18.55, 21.5 y 23.15:

XANADU

S.r. Con Olivia Newton John y música de Electric Light Orchestra. A las 18.35, 20.45 y 22.55: Notic. Sáb. trasn.: 1.15.

★ **SANTA FE 2. Santa Fe 1947. 44-8980.** A las 13, 14.50, 16.40, 18.45, 20.50 y 23:

OTRA CLASE DE LOCURA

P.m.18. Con Bruce Dern y Anne Margret. A las 18.25, 20.30 y 22.35: Notic. Sáb. trasn.: 1.5.

★ **SARMIENTO. Lavalle 852. 392-3338.** A las 13.30, 15.55, 18.20, 20.45 y 23.5:

EL GRAN SANTINI

P.m.14. A las 13.10, 15.20, 17.45, 20.10 y 22.35: Notic. Sáb. trasn.: 1.30.

★ **SELECT LAVALLE. Lavalle 921. 35-0235.** Cont. 13.20, 17.50 y 22.20: Notic.: 13.50, 18.20 y 22.50: "EL EXORCISTA"; 16 y 20.30: "OPERACION DRAGON". P.m.18.

★ **STUDIO. Santa Fe 2541. 821-5845.** Cont. 14, 16.15, 18.30, 20.40 y 23: "PERMISO DE AMOR HASTA MEDIANOCHE"; 16, 18.15, 20.30 y 22.45: Notic. P.m.18. Sáb. trasn.: 1: "Un fantasma en el Paraíso".

★ **SUIPACHA. Suipacha 442. 392-1195.** A las 13, 15.25, 18 y 20.35: Notic. A las 13.20, 15.50, 18.25, 21, 23.10 y Sáb. trasn.: 1.20:

CAPITULO DOS

P.m.18. Con James Caan y Marsha Mason.

ALMAGRO

★ **BIOGRAFO UNO. Corrientes 4636.** Cont. 16.5, 19.30 y 23: Alto rubio y... con un zapato negro; 15.50, 19.15 y 22.45: Notic.; 14.15, 17.40 y 21.10: Vuelven los locos de la 7ma. Compañía. P.m.14.

★ **PALACIO DEL CINE. Rivadavia 3636. 812-4818.** Cont. 14.30, 18.20 y 22.30: La mujer de vacaciones; 16.10 y 20.25: Los malvados duermen bien; 14.15, 18.5 y 22.15: Notic. P.m.18.

★ **ROCA. Rivadavia 3753. 812-1517.** Cont. 16, 19.25 y 22.50: ¿Quién desaloja esta gente?; 14.20, 17.45 y 21.10: Juanita nalgas de oro; 15.45; 19.10 y 22.35: Notic. P.m.18.

BELGRANO

★ **BELGRANO. Cabildo 2356. 784-5691.** Cont. 14.20, 16.30, 18.25, 20.50 y 23.15: Las vacaciones del amor; 16, 18.10, 20.20 y 22.30: Notic. Sáb. trasn.: 1.

★ **CABILDO. Av. Cabildo 2347. 784-3852.** Cont. desde las 14.30: Y... ¿dónde está el piloto?; Notic. Sáb. trasn.

★ **FANTASY. Cabildo 685. 771-0686.** Cont. 14.20, 16.25 y 18.30: Notic. y El abismo negro. S.r. 20.40, 22.50 y sáb. trasn.: 1. All that jazz. P.m.18.

★ **G. PAZ. Cabildo 2702. 781-1412.** Cont. 15.5, 17.25, 20 y 22.30: Notic. 15.25, 17.45, 20.20 y 22.50: Más allá de la gloria. P.m.18. Sáb. trasn. 1.

★ **G. SAVOY. Cabildo 2829. 781-6500.** Cont. 14.40, 16.45, 18.50, 20.55 y 23: Hombría violada; Notic. Sáb. trasn.: 1. P.m.18.

★ **LIDO. Av. Cabildo 3241.** Cont. desde las 14.30: La guerra de los niños; Los superagentes y el tesoro maldito. S.r.

★ **MIGNON. Juramento 2433. 784-3899.** Cont. 14, 16.15, 18.30, 20.45 y 23: La laguna azul; 15.45, 18, 20.15 y 22.30: Notic. P.m.14. Sáb. trasn.: 1.

BOEDO

★ **CUYO. Boedo 858. 97-6975.** Cont. 16.15, 19.40 y 23.15: Las vacaciones del amor; 14.20, 17.50 y 21.20: Días de ilusión. S.r. Sáb trasn.

★ **GRAN SAN JUAN. San Juan 3246. 97-4293.** Cont.: Hagamos el amor; Las horas del placer; El lechero amoroso. P.m.18.

★ **LOS ANDES. Boedo 777. 97-4233.** Cont. 15.40, 19.25 y 23.10: Sólo para adultos; 14, 17.25 y 21.10: Alguien mató a mi marido. P.m.18.

★ **N. PALACE. San Juan 2461. 941-1723.** Cont. 15.45, 19.25 y 23.10: Operación Dragón; 14, 17.40 y 21.20: Sin miedo a la muerte. P.m.18. Sáb. trasn.: 1.

★ **N. SELECT. Av. San Juan 2540. 941-5968.** Cont. 15.40, 19 y 22.30: El abismo negro; 14, 17.20 y 20.50: El regreso de la montaña embrujada. S.r.

COLEGIALES

★ **ARGOS. F. Lacroze 3455. 854-0673.** Cont. 16, 19.25 y 22.50: ¿Quién desaloja a esta gente; 14.20, 17.45 y 21.10: Juanita nalgas de oro; 15.45, 19.10 y 22.35: Notic. P.m.18.

★ **ATALAYA. Córdoba 4633. 773-0700.** Cont. 16.45, y 19.45: La guerra de los niños; 14.50, y 18.15: Los superagentes y el tesoro maldito; 22.45: El último día del mundo; 21.5: Las garras del dragón.

★ **RIALTO. Córdoba 4287. 86-8764.** Cont. 16.5, 19.35 y 23: Préstame tu mujer; 14.10, 17.45 y 21.10: Camas salvajes. P.m.18. Sáb. trasn.: 0.45.

FLORES

★ **CONTINENTAL. Carabobo 945. 631-2218.** Cont. 14.40, 18.50 y 22.50: Juego sucio; 16.50 y 20.50: La última pareja de casados. P.m.18. Sáb. trasn.: Romance en la cama; El refugio del placer.

★ **FENIX. Rivadavia 7802. 612-8858.** Cont. 14.50, 16.35, 18.25, 20.30 y 22.35: La guerra de los niños; 14.35, 16.25, 18.10, 20.10 y 22.15: Notic. S.r.

★ **FLORES. Rivadavia 6661. 631-3701.** Cont. 16.5, 19.30 y 23: Las vacaciones del amor; 14.15, 17.40 y 21.5: Días de ilusión; 15.50, 19.15 y 22.45: Notic. S.r.

★ **GRAN RIVADAVIA. Rivadavia 8636. 69-1356.** Cont. desde las 14.30: El hombre de Río; 5 locos en el supermercado. S.r.

★ **MORENO. Av. Rivadavia 5050. 90-4303.** Cont. 14.40, 18.50 y 23: El asalto del siglo; 16.30 y 20.45: El matrimonio de María Braun; 14.30, 18.30 y 22.40: Notic.

★ **PUEYRREDON. Av. Rivadavia 6871. 612-0389.** Cont. 14.40, 16.45, 18.50, 20.55, 23 y sáb. trasn. 1: Hombría violada; 14.25, 16.25, 18.30, 20.35 y 22.40: Notic. P.m.18.

★ **R. INDARTE. Rivera Indarte 44. 612-5500.** Cont. 15.10, 19.5 y 23: La mujer de vacaciones; 17.5 y 20.45: Una historia diferente; 14.50, 18.45 y 22.40: Notic. P.m.18.

★ **SAN JOSE. Rivad. 7350. 611-5989.** Cont. desde las 13.45: El abismo negro; Un viernes alocado. S.r.

★ **SAN MARTIN. Av. Rivadavia 7060. 612-5416.** Cont. desde las 13.30: El exterminador; Contacto en China. P.m.18. Sáb. trasn.: Violación premeditada.

LINIERS

★ **GRAN LINIERS. Avda. Gral. Paz 44.** Cont. 15.50, 19.20 y 22.50: Y... ¿dónde está el piloto?; 14, 17.20 y 21: Rescate suicida. S.r.

★ **GRAN ODEON. Montiel 160. 641-7673.** Cont. 14.45, 18.30 y 22.25: Las vacaciones del amor; 16.30 y 20.30: Días de ilusión. S.r.

★ **MARTIN FIERRO. Avda. Gral. Paz 47.** Cont. 15.30, 19 y 22.40: Operación dragón; 14, 17.20 y 21: El monstruo está vivo. P.m.18.

MATADEROS

★ **ALBERDI. Juan B. Alberdi 6169. 68-0496.** Cont. 14.30, 18.15 y 22.25: El asalto del siglo; 16.25 y 20.35: Una violación complicada. P.m.18.

★ **EL PLATA. J. B. Alberdi 5751. 68-1118.** Cont. 15.45, 19.20 y 23: Las vacaciones del amor; 14, 17.25 y 21: Días de ilusión. S.r.

★ **GRAN BUENOS AIRES. Av. del Trabajo 5427. 68-2525.** Cont. desde las 14.30: La guerra de los niños; Los superagentes y el tesoro maldito. S.r.

★ **GRAN LUGANO. Murguiondo 4062. 601-3457.** Cont desde las 14.30: El abismo negro; Un viernes alocado. S.r.

★ **JORGE NEWBERY. Ex Lugano 1 y 2. 601-3457.** Cont. desde las 14.30: La guerra de los niños; Los superagentes y el tesoro maldito. S.r. Sáb. trasn.

ONCE

★ **MAJESTIC. Pueyrredón 230. 87-9636.** Cont. 15.50, 19.35 y 23.20: La laguna azul; 13.45, 17.30 y 21.15: Castillos de hielo; P.m.14. Sáb. trasn.: Juego de la muerte.

★ **LORIA. Rivadavia 3058. 87-1436.** Cont 16, 19.30 y 23: Juego de la muerte; 14.10, 17.40 y 21.10: El oro del diablo. P.m.18.

PALERMO

★ **G. NORTE. Santa Fe 3730. 72-8468.** Cont. 14.50, 16.50, 18.50, 20.50 y 23: Las vacaciones del amor; Notic. S.r.

★ **N. ROSEDAL. Serrano 2454. 774-3101.** Cont. 14.35, 18.45 y 22.45: El asalto del siglo; 17 y 21: Super Decameón 3º. P.m.18.

SUR

★ **DANTE. Alte Brown 1243. 21-6484.** Cont desde las 14.30: El hombre de Río; 5 locos en el supermercado. S.r.

★ **RIVAS. La Rioja 2054. 91-1841.** Cont. desde las 14.30: La guerra de los niños; Los superagentes y el tesoro maldito. S.r.

VILLA DEVOTO

★ **ACONCAGUA. Av. Gral. Mosconi 3260. 571-5208.** Cont. desde las 14.30: Y... ¿dónde está el piloto?; El jinete motorizado. S.r.

★ **EUROCINE. Nueva York 3336. 50-1443.** Cont 14.30, 18.40 y 22.55: El matrimonio de María Braun; 16.45 y 20.50: El asalto del siglo. P.m.18. Sáb. trasn.: 0.50.

★ **PARQUE. Cuenca 3250. 50-4448.** Cont. desde las 14.30: El hombre de Río; 5 locos en el supermercado. S.r.

VILLA URQUIZA

★ **25 DE MAYO. Triunvirato 4438. 51-1859.** Cont. 15, 19 y 22.30: Las vacaciones del amor; 16.50 y 20.40: Días de ilusión; 14.30: Notic. S.r.

★ **GRAN URQUIZA. Bauness 2506. 51-2135.** Cont. 16.10, 19.30 y 22.50: Sólo para adultos; 14.30, 17.50 y 21.10: Las colegialas adolecentes se confiesan. P.m.18. Sáb. trasn.

GRAN BUENOS AIRES

★ **AVELLANEDA. Colonial.** Jack el destripador; Sábado, domingo y viernes: Los machos. P.m.18.

—**Gral. Roca.** El factor humano; Hermanos dinamita; 20.000 dólares al 7. P.m.14.

—**Maipú.** Mujer de vacaciones; Una violación complicada. P.m.18.

—**Mitre.** Y... ¿dónde está el piloto?; Me llaman el demoledor. S.r.

—**San Martín.** Las vacaciones del amor; Los vampiros los prefieren gorditos. S.r.

★ **BELLA VISTA. Gran Pacífico.** Las vacaciones del amor; Días de ilusión. S.r.

★ **BOULOGNE. Gral. Belgrano.** Rescate suicida; El implacable. P.m.14.

—**Super.** Las vacaciones del amor; Días de ilusión. S.r.

★ **JOSE C. PAZ. Paz.** El juego de la muerte; El hombre de Río. S.r.

★ **LOMAS DE ZAMORA. Avenida.** Mimi, un amor prohibido; La gentil señora. P.m.18.

—**Español.** Las vacaciones del amor; El profesor Hippie. S.r.

—**Gran Lomas.** Y... ¿dónde está el piloto?; El golpe. S.r.

★ **QUILMES. Cervantes.** Las vacaciones del amor; El profesor Hippie. S.r.

—**Moderno.** Y... ¿dónde está el piloto?; Rescate suicida. S.r.

★ **RAMOS MEJIA. Gran Belgrano.** Las vacaciones del amor; Días de ilusión.

—**San Martín.** La guerra de los niños; S.r. Desde las 16: Operación Dragón; Tom Horn. P.m.18.

★ **SAN MARTIN. Ateneo.** Y... ¿dónde está el piloto?; Un sheriff fuera de serie. S.r.

CRONICA, Edición de la Tarde. Registro de la Propiedad Intelectual Nº 25.414. Director: Ricardo Gangeme.
Redacción, Administración y Publicidad: Azopardo y Garay. Teléfonos: 361-1001/1051/1101.

Papandrea trata de llevarse la pelota ante la marca de Malaquín. Muy cerca, Belloni y Sánchez se aprestan a intervenir.

FUE UN EMPATE "CASERO"

Caseros fue el escenario del enfrentamiento de dos conjuntos, que arrancaron en la "B" con buen pie. El local —Estudiantes— recordaremos venció a Armenio, en tanto que la visita —All Boys— derrotó por la mínima diferencia a Atlanta el sábado pasado en Floresta.

Pese a estas referencias, la tribuna no tuvo eco y por eso fue regular la cantidad de público que se acercó a la vecina Caseros para presenciar las alternativas del encuentro.

No obstante ello, desde el vamos ambos conjuntos se abocaron a jugar al fútbol, favorecidos también por la mejoría del tiempo, que algo fresco se prestaba para la práctica del más popular de los deportes.

Las primeras acciones fueron muy parejas, ya que ambos equipos "reforzando" convenientemente la zona de gestación, evitaban la salida del balón con rumbo a las puntas por donde amenazaba llegar el peligro.

Sobre los 5 minutos una veloz corrida de Barufaldi, terminó con un centro alto, que en la media luna quitó con impecable cabezazo Pérez Medone.

El rebote del defensor, lo tomó Fussani que habilitó a Baldovinos, cuyo fuerte disparo cruzado, fue contenido por el guardapalos Brunetti.

Esta acción, fue un llamado de atención para los "albos" que adelantaron sus líneas en procura de "intranquilizar"

Sobre los 26 minutos, hace su entrada Fronziani por Paz e el conjunto local. Y tras cartón una combinación entre Zár te y Papandrea, termina en las manos de Giorgetti, qu conjura el peligro.

A medida que transcurren los minutos, el juego se mejor No hay organización en el local, y la visita sin ideas no pued contrarrestar el mejor juego de Estudiantes.

Media hora y Medina en medio campo toma un rebote d Franzoni, y habilita a Sánchez, que sin hesitar lanza u centro abierto, y al no ser alcanzado por Alí, permite el rech zo a cualquier parte de Malaquín.

El aburrimiento llega a las tribunas, desde donde parte algunos silbidos. Lo mejor del local, Cicarello, habilita e buen momento a Gizzi, que pone en profundidad para Bald vinos. Cuando se aprestaba a "fusilar" a Brunetti, Pér Medone quita en gran forma.

Llegando a los 40 minutos, un tiro libre de Pérez Medone dirección a Mamberto, es alargado hacia Sánchez, que demorarse, permite el quite de Giorgetti, conjurando todo peligro.

Lentamente van corriendo los últimos minutos de la et pa. No pasa nada. Ninguno de los dos está en condiciones abrir el marcador.

El partido arrancó prometiendo mucho, pero no dan nada. Mucha fuerza, muchos "golpes" y poca claridad en momento de la definición. El cero parcial, califica con gr justicia lo hecho por los dos.

● SEGUNDO TIEMPO

Los primeros momentos de esta segunda parte, fue calco del inicio del partido. Se arrancó bien, se jugó con al más de criterio, pero también como en la primera parte to fue un "espejismo".

El local algo más preciso en los pases, por el buen trab de Cicarello, estuvo con más posibilidades de concretar, ro la visita basando su accionar en la tremenda experien de Mamberto y Medina, bien secundados por Sánchez, Vil rreal y Alí, también tuvo la suya, aunque en menor prop ción. Puso haber sido mucho mejor, pero no debemos olvid que el jugador de fútbol es un ser humano, y el human veces suele equivocarse, y los resultados no todas las ve reflejan lo acontecido en el campo.

Cuando el bostezo era general Barufaldi aprovechó error de la defensa visitante y puso las cosas uno a cero favor de Estudiantes. Pero los de Floresta no aflojaron y fueron con todo al ataque. Morandino que había ingresa en el primer tiempo, consiguió establecer la igualdad

ESTUDIANTES 1 ALL BOYS

ESTUDIANTES: Giorgetti; Belloni, Filipetti, Malaq Mastromauro, Paz, Gizzi, Fussani, Baldovinos, Cicc llo y Barufaldi. AS: Manis. DT: R. Trighilli. SC: Co Fronziani, Pereyra y Vázquez.

ALL BOYS: Brunetti; P. Medone, Mora, González, Me Zárate, Villarreal, Mamberto, Alí, Papandrea y chez. AS: Miranda. DT: J. Rilo. SC: Bonavolontá, Me Morandini y Gauna.

Arbitro: E. Fernández.

Cancha: Estudiantes.

Mastromauro en plena lucha en la mitad de la cancha. Cicarello reclama una infracción.